



仏像などの立体像づくりに取り組む東原の宮原三夫さん(81歳)。彫刻刀を握る真剣な表情も、仕事が終われば仏に変わる。

おしらせ



町職員採用試験

平成5年度三股町職員採用試験を次のとおり行います。
■職種、採用人員及び受験資格

| 職種 | 採用予定人員 | 受験資格 |
|---------|--------|--|
| 建築 (A) | 1名程度 | 昭和28年4月2日から昭和45年4月1日までに生まれた者で、二級建築士以上の免許を有する者。 |
| 看護婦 (B) | 1名程度 | 昭和33年4月2日から昭和48年4月1日までに生まれた者で、看護婦(出)の免許を有する者。 |
| 土木 (C) | 1名程度 | 昭和40年4月2日から昭和50年4月1日までに生まれた者。 |

■第一次試験
期日 5月23日(日)
場所 三股町役場
■受付期間
4月20日(火)～5月13日(木)
■採用時期
7月1日を予定
※受験申込書は役場総務課で交付しています。詳しくは総務課までお問合せください。

今月の納税

軽自動車税 全期
固定資産税 1期

三股町役場総務課
☎ 1111 内線222番
次のとおり献血にご協力いただきました。
○3月5日
隅倉株式会社 88名
聖天株式会社
株宮崎デジコ
○3月8日
(有)福永樹脂工業 65名
(株)イトウソーイング
臼井木工株式会社

愛の献血



| 区分 | ・子どものグループ ・文化・社会奉仕活動 | ・老人クラブ団体 | ・成人のスポーツのグループ |
|---------------|--------------------------|--|---------------|
| 掛金(1人年額) | 400円 | 600円 | 1,300円 |
| 傷害保険 | 死亡後遺障害 | 最高 2,000万円 | 最高 2,000万円 |
| | 入院 | 1日につき 4,000円 | 1日につき 4,000円 |
| | 通院 | 1日につき 1,500円 | 1日につき 1,500円 |
| 賠償責任保険(補償額限度) | 対人賠償 500万円 対物賠償 500万円 | 1億円 (自己負担1,000円) 500万円 (自己負担1,000円) | |
| 共済見舞金 | 突然死および日射病・熱射病による死亡 | | 100万円 |

できます。
加入依頼書は町教育委員会生涯学習課にあります。
☎ 1111 内線361番

愛のご寄付

三股町社会福祉協議会では、忌明け寄付を次の通りいただきました。故人のご冥福をお祈りいたしませと共、社会福祉発展のために有意義にご利用させていただきました。誠にありがとうございました。
平成5年3月1日から平成5年3月31日まで
寄付者 続柄 故人名 地区 金額
山元 光雄 妻 チノ 80 上新 二万円
森 正一 妻 ヨシ子 72 下新 五万円
青見 末弘 伯父 牧原 善正 91 梶山 三万円
大崎 一成 母 ミツエ 79 藤木 三万円

今後の献血の予定

日時 5月28日(金)
午前9時20分～午後4時
場所 三股町役場玄関前
※成分献血ですので、事前に電話でご予約ください。
☎ 1111 内線112番

○3月19日

役場(来庁者を含む)

成分献血 24名
一般献血 19名

ありがとうございます。今後とも皆様のあたたかいご協力をよろしく願います。

一般寄付

山崎伸一(三股小) 1万2千円
町商工会婦人部 1万5千円
三股西小
3年生一同 1万7千3百円
山崎君は遺失物法に基づいて還元されたお金を、商工会婦人部はバザー等の益金を、三股西小の3年生は一円玉を集めて、それぞれ社会福祉に役立ててくださいと寄付されました。ありがとうございます。

三股町の人口

平成5年4月1日現在
男 10,382人 出生 21人
女 11,461人 死亡 7人
計 21,843人 転入 226人
前月比 -83人 転出323人
世帯数 7,277戸(+1戸)

東 正 母 トメ 89 全市 二万円
新穂 サダ 夫 清二 83 植木 一万円
加藤 高 母 美津 85 花見原 五万円
團田 ツキ 夫 実稔 89 山王原 三万円
松山 イキ 夫 重次 78 大野 十万円
徳田 キミ 夫 善盛 86 餅原 四万円
桑畑 ユキ 夫 新一 91 下新 三万円
大重 育子 夫 正盛 66 上来 三万円

役場のしくみが

変わりました

4月1日に
機構改革

課設置条例が改正され、四月一日から役場の組織が変わりました。主な内容は、町民福祉課と環境保健課で行っていた業務を見直し、それぞれ町民生活課と福祉保健課に名称を改めたと、教育委員会の社会教育課と保健体育課を統合して名称を生涯学習課に改めたことなどです。

また、健康管理センターの開設に伴い、これまで環境保健課で行っていた予防衛生や母子衛生、健康づくりなどの業務を同センターが行うようになりました。新しい役場の組織と、その仕事の内容をお知らせします。

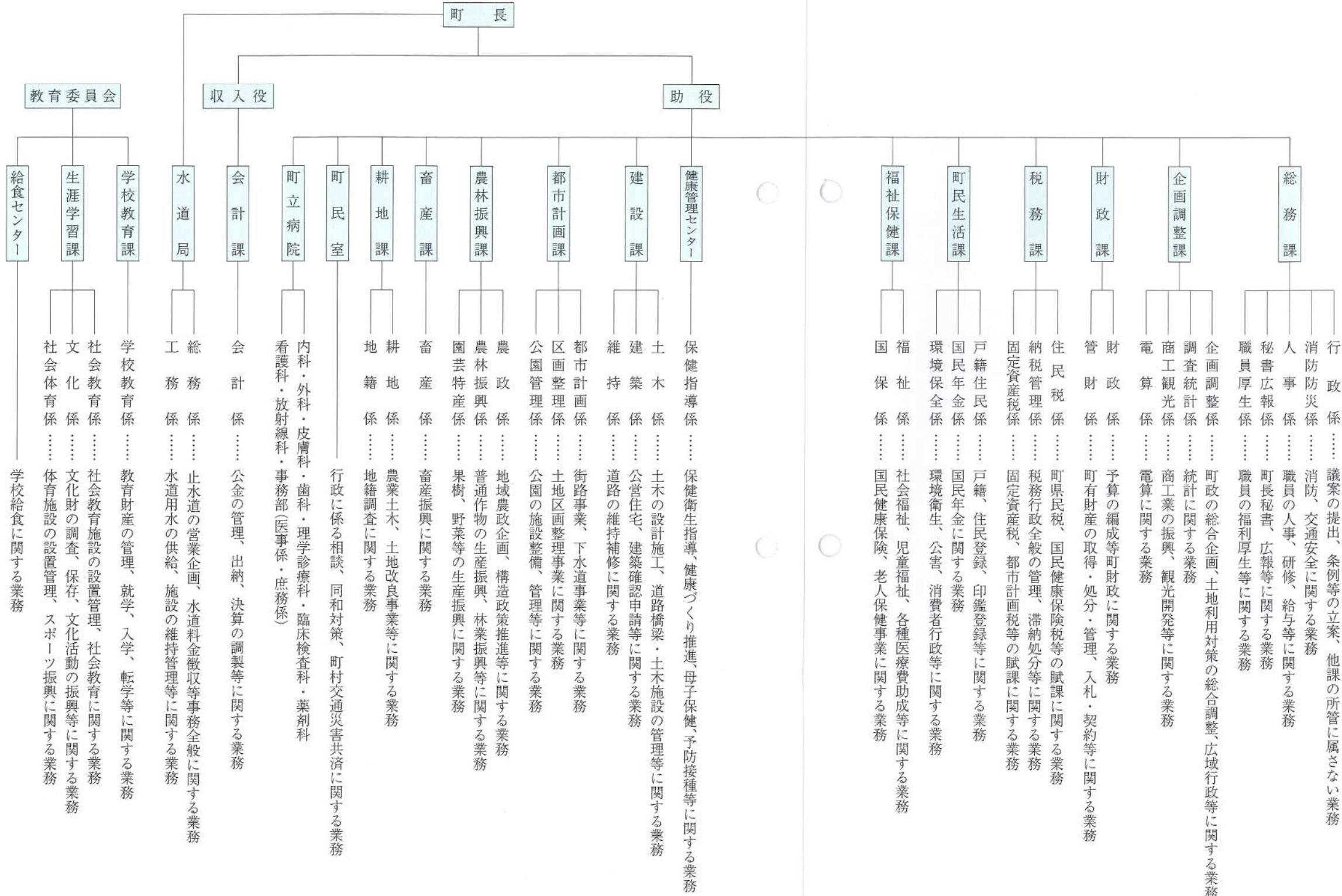

- 議 会 …… 事務局
 - 選挙管理委員会 …… 事務局
 - 農業委員会 …… 事務局
 - 監査委員 …… 書記
- (総務課内に併設)

新年度当初予算は 57億9,200万円

時代に即した積極的予算

三股町の平成5年度予算が決まりました。
一般会計の当初予算額は57億9,200万円で、昨年度当初予算に比べて4億5,200万円の増、率にして8.5%の伸びとなっています。
特別会計、企業会計を含めた予算総額は、99億309万3千円となっています。

一般会計予算の移り変わり

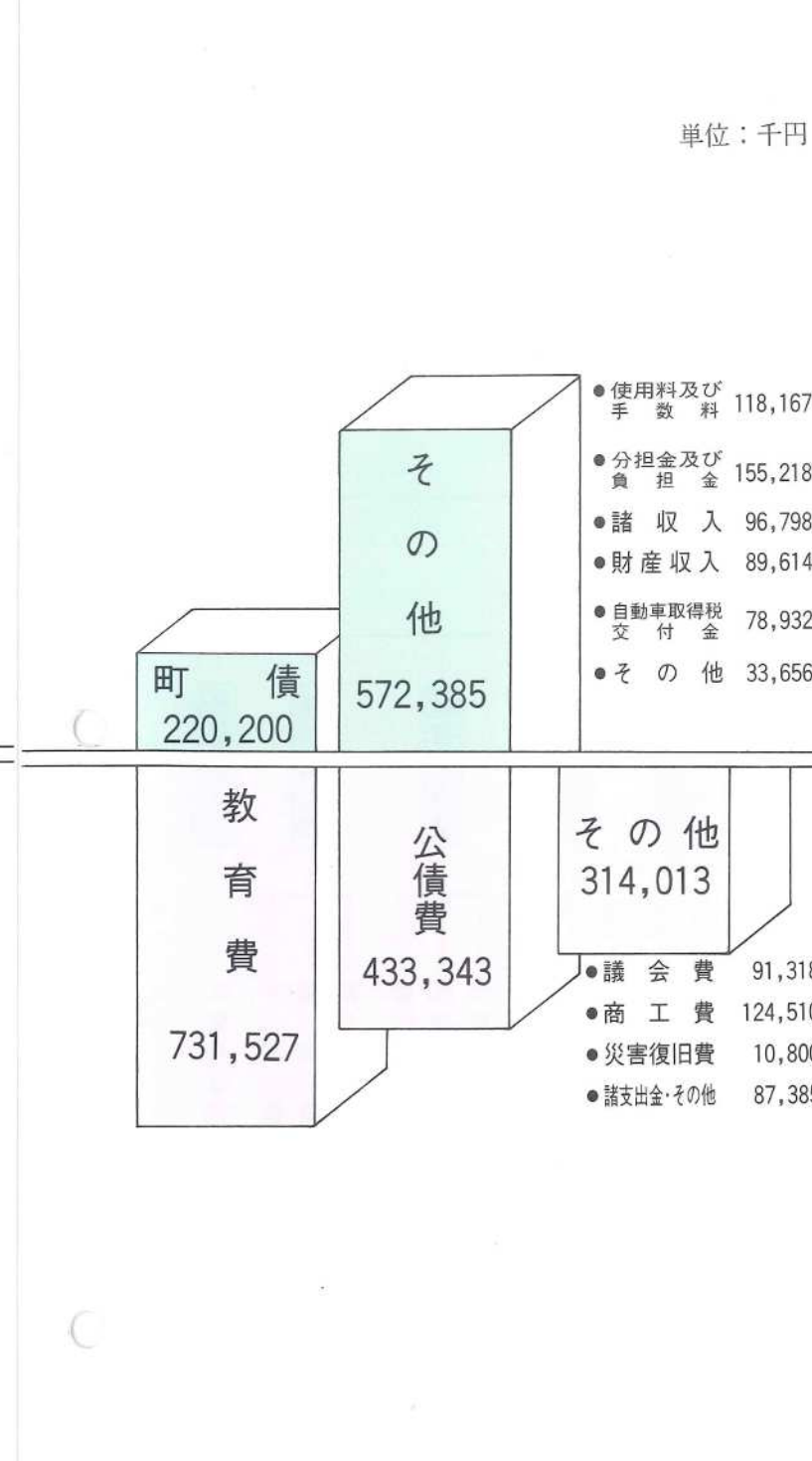
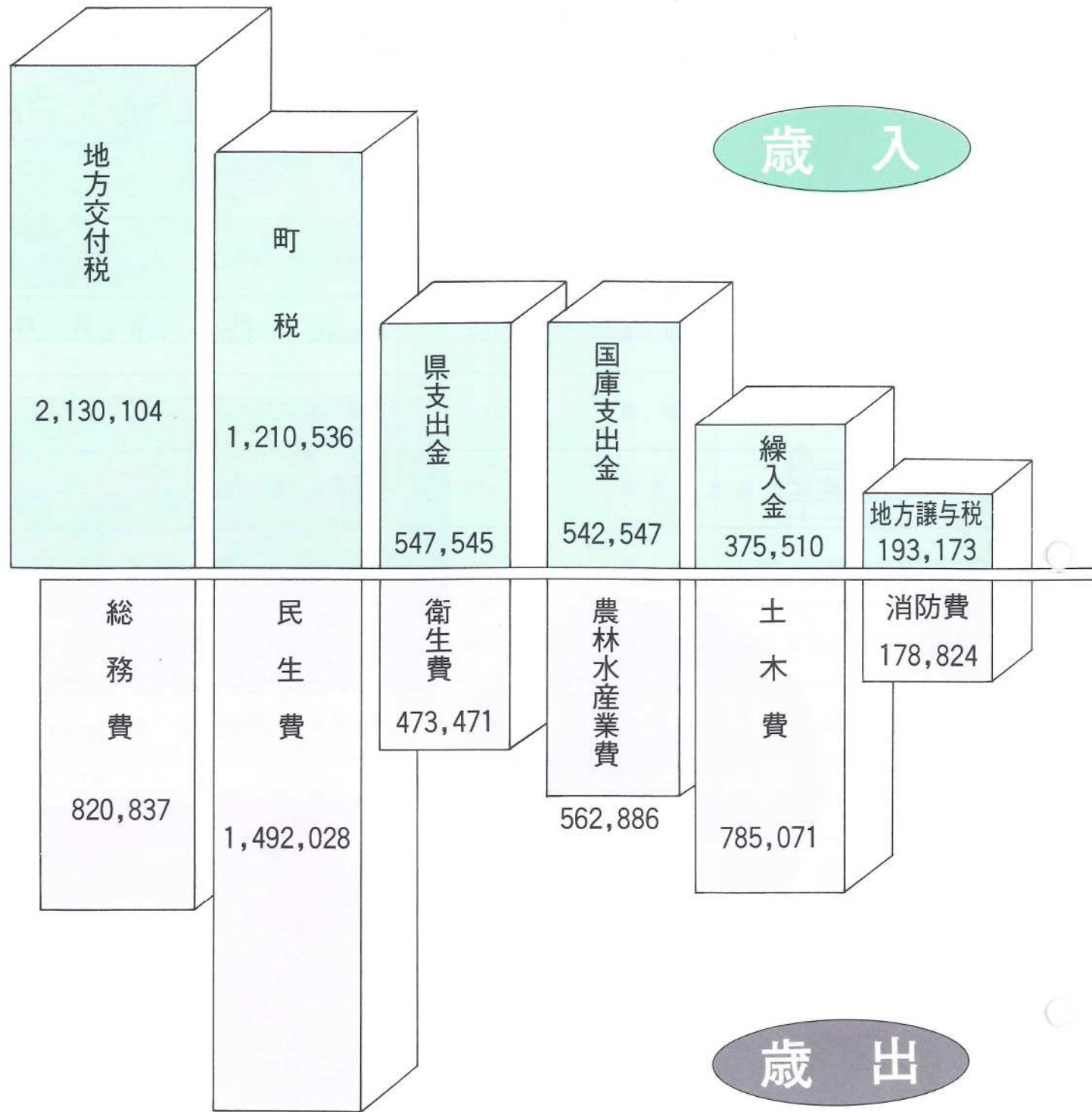
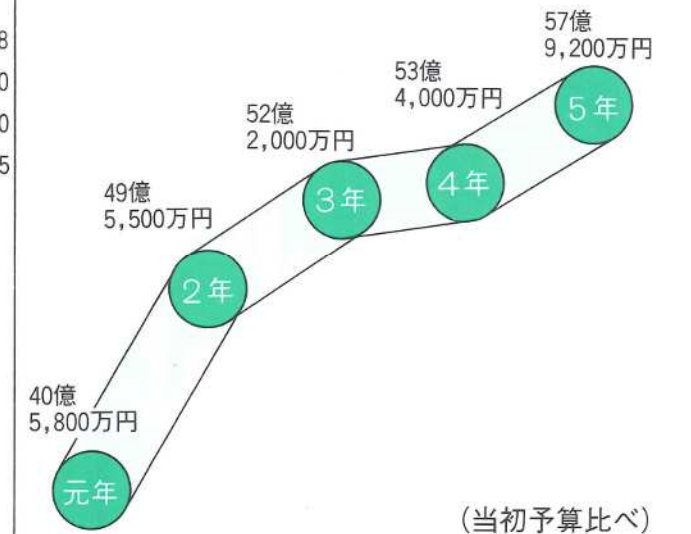

字句説明

地方交付税
地方公共団体がその行うべき事務をできるように国から交付されるお金

地方譲与税
国税として徴収した税を地方に配分するもの

町債
事業をするために借り入れるお金

扶助費
児童の保育や、教育、生活困窮者などに対する給付金

公債費
事業をするために借り入れた借金の返済に充てるもの

物件費
事業実施に伴う事務費など

特別会計・企業会計予算

| | |
|--------------|--------------|
| 国民健康保険特別会計 | 13億5,964万円 |
| 老人保健特別会計 | 13億2,928万3千円 |
| 農業集落排水事業特別会計 | 2億8,124万7千円 |
| 国民健康保険病院事業会計 | 7億3,497万2千円 |
| 水道事業会計 | 4億595万1千円 |

歳出

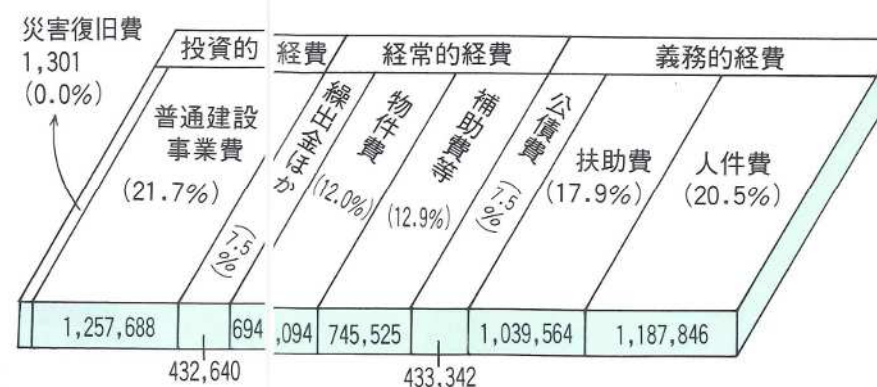

経費別内訳

単位: 千円

歳入

自主財源・依存財源の内訳

単位: 千円

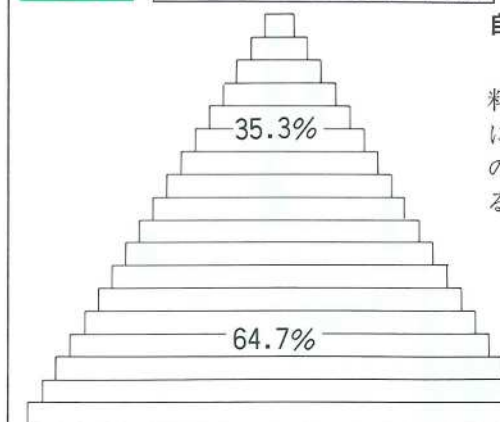

自主財源 2,045,823
町税や使用料、手数料、財産収入などのように、地方公共団体が自らの意志に基づいて徴収するもの。

依存財源 3,746,177
地方交付税や国庫支出金、県支出金などにより、国や県の意志決定で地方公共団体に交付されるもの。



教育費 7,883円 (14.4%)



民生費 8,047円 (14.7%)



農林水産業費 6,843円 (12.5%)



衛生費 6,350円 (11.6%)



総務費 11,386円 (20.8%)



公債費 4,927円 (9.0%)

町税の使いみち
1人当たりの納税額
54,741円

町税1人当たりの額は、平成5年3月1日現在の人口22,114人をもとに算出したものです。



消防費その他 4,707円 (8.6%)



土木費 4,598円 (8.4%)

平成5年度主要事業実施計画

| 事業名 | 事業費(千円) | 事業内容 |
|------------------|---------|---------------------|
| 第7地区公民館改築事業 | 136,693 | 鉄筋コンクリート平屋建 460㎡ |
| 稗田コミュニティセンター新築事業 | 37,597 | 木造平屋建 205㎡ |
| 長田峡橋梁新設事業 | 50,096 | 橋梁新設 W=3.6m L=31.3m |
| 切寄線道路改良事業 | 60,000 | 町道改良 L=150m |
| 三股駅小鷲巣線道路改良事業 | 60,000 | 町道改良 L=320m |
| 公園整備事業 | 61,340 | 上米公園及び一町田公園 |
| 山王原早水線交通安全施設整備事業 | 30,000 | 歩道整備 L=200m |
| 合併処理浄化槽設置整備事業 | 25,160 | 浄化槽設置補助35基 |
| 山王原上米線街路事業 | 38,219 | 用地取得、住宅移転、測量委託 |
| 町立病院改修事業 | 41,860 | 2病棟内装改修 |

皆さんが納めている税金は、どんなふうに使われているのか……平成5年度の町民税や固定資産税などの町税について、その用途を分類してみました。

民生費は、約14億9,200万円(前ページ参照)と歳出予算総額の4分の1強を占めています。国や県の補助金が多いため、予算額に比べ町税の充当される額は少なくなっています。また逆に、公債費の大部分には町税が充当されています。これは、学校や道路などの公共施設整備をするために借り入れた資金の返済で、実際に建設事業に使われた町税といえます。

平成5年度 町税の状況

単位：千円

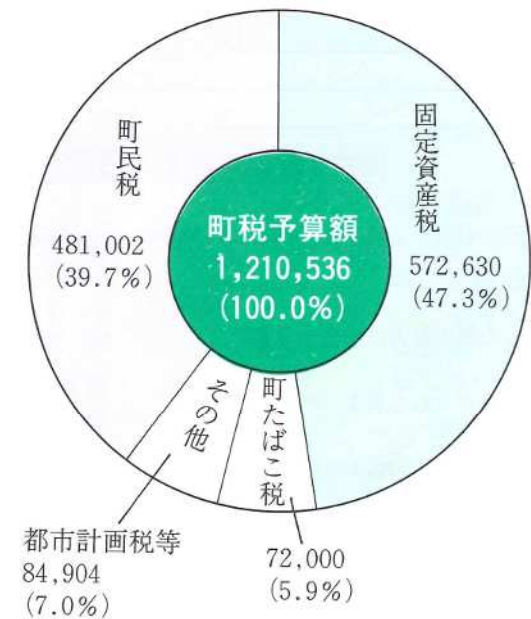

▼町民税の内訳

このように税金は、わたしたちの生活をより豊かに暮らしやすくするために使われています。税の仕組みや使いみちを正しく認識し、納税の大切さを考えましょう。

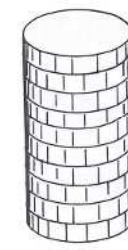

個人 (88.8%)



法人 (11.2%)

税金の使いみち

医療機能を 充実

三股町立病院



町立病院は、公的医療機関として、保健予防に取り組むとともに、町民の皆様の信頼に応えるため、年々、医療機能の充実・強化に努めています。

より手厚い看護を

基準看護に移行

町立病院の入院病棟の看護業務が、四月から「基準看護」に移行しました。

看護業務は通常、看護婦一人が入院患者四人の面倒を見ますが、町立病院の採用した基準看護では、看護婦一人が見る患者数が二、五人に限られ

今年度は、新たに基準看護を導入し、また、リハビリテーション（理学療法）も始めましたので、その内容をご紹介します。

ています。

このため、町立病院では新たに看護婦七人を増員し、看護体制を強化しました。基準看護になって、今後、より手厚い看護ができるようになりますが、反面、付添看護は原則としてできなくなります。

個人負担がさらに半額に

簡易人間ドッグ

40歳誕生日のドッグは無料

「簡易人間ドッグ」の個人負担金が、四月一日から半額になり、ぐーんと利用しやすくなりました。人間ドッグは、病気の早期発見、早期治療に大きな力を発揮しています。自分自身の健康管理のため、四十歳を過ぎたら定期的に人間ドッグを受けましょう。

検査は、午前七時から九時三十分までで終わります。事前に電話でご予約下さい。
(町立病院 ☎51-1155)
検査料(個人負担金)
①四十歳以上で町内在住の方 個人負担金 三、〇九〇円
(検査料二二、六六〇円に対し町から一九、五七〇円の助成金が出ます。)
②四十歳到達者で誕生日検診の方 個人負担金 無料
(検査料の全額を町が助成します。)

リハビリテーションを

(理学療法) 開始

理学療法士(P.T)を新たに採用して、四月一日から「リハビリ」診療を行っています。病气やけなどで長く動けなかった人にとって、身体の機能回復が一番の課題。寝たきりなどにならないよう家庭復帰、あるいは社会復帰を心がけ、いかに日常生活を上手にやっていくか機能回復訓練を行っています。

お気軽にご相談を 在宅介護支援センター

病院内に設置している「在宅介護支援センター」では、寝たきりのお年寄りや夫婦世帯のお年寄り、または、お世話をされている家族などの介護のご相談をお受けしています。

介護の仕方がわからないとか、介護用品についての問い合わせ、保健・福祉サービスの内容や手続きの方法など、何でもお気軽にご相談ください。

☎52-1155

ふるさとへの便り



東京農業大学教授
吉行 瑞子
(下新出身)

「はようねらんと、モマがくっど」幼い時、よく、母におどかされ、モマは私にとって怖いものだった。

母の実家は、上新的石塚家で、我が家からスーブの冷めない距離にあった。石塚家までの道は現在と違って、両側に天をつくような杉の大木やなよなよとした高い孟宗竹が生え、暗くて風のある時は木が「ごうっ」と鳴って、特に怖い道だった。

ある暗い夜、「ギャツ、ギャツ、ギャオー」という声を聞いたことがあった。

あの奇妙な鳴き声の正体がモマ、すなわちムササビとわかったのは、哺乳類の分布、生活史および種の進化などを研究するようになってからである。こんなに愛らしい動物なのに、なぜ、みんなが

怖い動物の象徴にしたのだろうか。

モマはムササビの地方名で「パンドリ」という名もある。本州、四国および九州の森に住み、木の上で生活し、夜に活動する哺乳類(人も哺乳類)である。体はカインコぐらい、顔は丸顔、目は大きくて、額から目の下までヘアーパーンドをかけたように白い斑紋がある。尾は長く、ふさふさとしていて、ときに帽子のアクセサリーにも使われる。体の周りには、たるみ



「跳んでいるムササビ」

をもった薄い膜が発達している。この膜をパラシュートのようにぱつと広げて、木から木へ跳ぶ。リスと同じく、木の葉、芽、花などを食べ、人を襲うことは全くない。温和な動物なのである。人がやすむ頃に活動し始め、奇妙な鳴き声を出し、高い木の茂る森に住

むので、人に親しまれず、そのために、人に恐れられていたのかも知れない。

今、思い出すと、かつて石塚家の周りの森にもムササビが住んでいたのだろう。新馬場には、私の小さい時から少女時代まで、屋敷森や照葉樹の森があらこちらに見られた。森には怖い思い出があるけれども、私にとってはとてもなつかしい。

近頃、三股町は人口が増え、開発も進み、いろいろな施設が建設され、一段と飛躍を遂げているようである。

パリやロンドンでは、各地に歴史のある広大な公園が見られ、野鳥やリスのいる公園で老人が散歩しながら孤独をいやしている光景に接したことがあった。

三股町でも各集落に公園が整備されている由、その公園の木が大きく生長し、小動物たちがたむろれ、老人の孤独をいやしてくれ、そんな森になってくれればいいなあ、と思う。私の郷愁が生んだ夢かも知れないが……。

次号は、桑畑三行さん(下新出身)にリレーします。



あがないの日々

不運というものは、いつやってくるか分かりません。

一月二十九日の朝も、私はいつものように宅配便の仕事のため、車に荷物を積み込み会社を出ました。そして、二百メートルほど走った信号機をついた交差点で、赤信号にぶつかり止まりました。その後の出来事さえなければ、本当にいつものとおりでした。

思いもよらぬ事故

運送業 21歳

私は、両親と共に何回となく被害者の遺族の方を訪ねお話をし、ようやく示談に応じていただきました。しかし、示談が成立したからといって、罪が消えるわけはありません。償いと反省の生活を一生続けようと思えました。

現在、市原刑務所でつらい受刑生活を送っています。その結果、事故の重大さ、命の重さや尊

さを強く思い知らされています。もう二度と事故を起こさないためにも、そして他人に迷惑をかけるためにも、日々精一杯がんばっていかようと思えます。

私は近くの店にかけこみ、救急車を呼びました。しかし、約一時間後に病院で亡くなりました。それを聞いたとき、私の人

紙のリサイクル

回収するだけじゃダメ

使ってこそリサイクル

リサイクル—一度使ったものを再利用することです。その中で、いま最も進んでいるのが紙のリサイクル。現在、紙の原料の約半分は回収された古紙で作られています。
ところが、この紙のリサイクルのうち、「古紙を回収する」ということに関しては積極的に進んでいますが、古紙を再利用して作られる紙、「再生紙を使う」という意識は、回収のそれに比べてそれほど高まっていないのです。

回収だけではリサイクルは成り立たない

回収（イコール）リサイクルであると考えられている傾向があります。たしかに、新聞紙などを回収に出すこともリサイクルの一環です。しかし、それだけではリサイクルは成り立ちません。
リサイクルには「再循環させる」という意味があるように、紙を使う→使った紙を回収する→回収した古紙から、また新たに紙を作る→再生紙を使うという流れが輪になってこそ、リサイクルは成り立つのです。

消費者の選択がリサイクル向上のカギに

古紙が使われている代表的なものを挙げてみましょう。
・新聞紙、週刊誌やコミック誌
・段ボール箱やボール紙
・包装紙
・コピー用紙
・トイレトーパー
このうち、コピー用紙やトイレトーパーなど、消費者が選択できるものについては、「再生紙が使われている代表的なもの」を挙げてみましょう。

紙のものを選ぶか選ばないかによって、リサイクル効果に差がでてきます。再生紙のものを買えば古紙の消費が増え、リサイクルが進むというわけです。
つまり、消費者が再生紙のものを買わないかがリサイクル向上のカギになります。

新たな判断材料を加えよう

あなたはモノを買うときに、どんな判断材料で製品を選んでいきますか。安さ？ 知名度？ それとも高級感でしょうか。
一昔前ならこれだけでよかったのかも知れません。しかし、環境問題が取りざたされる今日、安さや知名度などに加え、新たな判断材料が必要になってきました。それが「地球にやさしいものか否か」ということです。

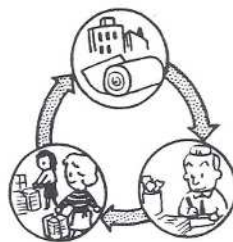

紙製品を選ぶ場合、再生紙かそうでないものかということがこれに当てはまります。トイレトーパーやコピー用紙などを購入する際には、こういったことをあなたもぜひ考えてみてください。



だより (76号)

いきいき読書会

会員募集

いきいき読書会とは、何ぞやと思う方も多くいるのではないのでしょうか。これは、図書館の利用者で組織された会です。忙しい人の集まり、本をあまり読まない、読めない人の集まりです。でも生き生きとしたい人の集まりです。一応、テキストとして「親子の心夫婦の心」「幸せのプラス発想」「思いやる心の物語（鈴木健二著）」と一年に一冊をテキストとして進めてきましたが、他に多角的に活動しています。

① いろいろなゲストを招いて話をきく。② 体験談を聞く。③ 有名な人の講演会に出席する。④ 勉強会を兼ねた昼食会。⑤ 各地で行われた講演テープをきく。⑥ ⑦では、前小松原中校長、前教育長。⑧では小松原中の大津久美子先生のネパール旅行の話。⑨では、畑正憲先生、中山大三郎先生。⑩では、今給黎教子さんの「無寄港世界一周ヨットの旅」、笑顔共和国大統領福田純子さんの「笑顔があれば…笑顔は心のパフォーマンズ」など、ごく一部ですがご紹介しました。
以上のように、読書を広くとら

5月の休館日 三股町立図書館

| 週 | 日 | 月 | 火 | 水 | 木 | 金 | 土 |
|---|----------|---------|---------|---------|---|---|---------|
| ② | 代休 2 | 国民の休日 3 | 国民の休日 4 | こどもの日 5 | | | 国民の休日 1 |
| ③ | | 10 | 11 | | | | |
| ④ | 第3日曜日 16 | | 18 | | | | |
| ⑤ | | 24 | 25 | | | | |
| ⑥ | | 31 | 国民の休日 1 | | | | |

数字は休館日、1日は図書整理日。11、18、25日は午後1時から開館。

新刊図書のお知らせ

町立図書館では、次の図書を入手しました。ぜひ、ご利用ください。

書名 著者名

【一般向】

二十四人のピリー・ミリガン 上・下 ダニエル・キイス
人生の習慣 大江健三郎
クレヨンハウス物語 落合 恵子
われに生きる山河あり 鈴木 健二

本田宗一郎 NHK取材班
私を抱いてそしてキスして 家田 莊子

リズムは心に響く エヴェリン・グレニー

こいつらが日本語をダメにした 赤瀬川源平ほか
ここまで進んでいる宇宙の危機 龍澤 邦彦
ビル・クリントン ジム・ムーア

天文年鑑一九九三年版 天文年鑑編集委員会
群れず、敢えて一人で立つ 童門 冬二
美智子さまと皇族たち 河原 敏明

【小・中学生向】
三人とんまなぞなぞうた 木島 始

あなたの声を町政に

福永町長と語ろう

ふれあい行政

モーニング・フォーラム



あなたも「あすの三股づくり」に参加しませんか。
今後のまちづくりの進め方や三股町の将来像など、皆さんのユニークなアイデア、建設的なご提言をお聞かせください。
フォーラムには、どなたでも参加できます。大勢の方のご来場をお待ちしています。気軽な服装でどうぞ。

記

- 日時 5月20日(木) 午前7時～8時
- 場所 役場4階会議室

グリーンマークは、再生紙を使った製品に表示されているマークです。学校や自治会、町内会などでこのマークを集めることにより、苗木や花壇用の草花、球根などと交換できる仕組みになっています。詳細は下記までお問い合わせください。

（財）古紙再生促進センター
グリーンマーク実行委員会事務局
〒104 東京都中央区
銀座2丁目16番地12号
銀座大塚ビル
TEL 03-3543-1470
FAX 03-3544-0139



グリーンマーク

言葉の履歴書

差し金

「だれかの差し金だらう」とか「親の差し金に違いない」などというときの「差し金」は、陰で人を操り指図することを指します。
「差し金」はもともと、文楽人形の仕掛けや、歌舞伎の小道具の名称で、芸能用語が日常語として使われるようになったケースの一つです。
文楽で用いられる差し金は、人形の腕に仕掛けた細長い棒。堅い木で作られ、黒く塗ったものもあります。また、その棒に付けた麻糸を引いて、人形の手首や指を操作できるようにしています。

歌舞伎の差し金は、目につかないように黒く塗った細長い棒の先に、針金を付けて細かくしなうようにした小道具。その先端に作り物の蝶、小鳥、鬼火などを取り付け、後見を務める黒い衣装の黒衣が、遠くから差し出して動かします。

恋人の死を悲しんで心乱れた安倍保名が、形見の小袖を胸に抱いて、春の野辺を狂いさまよう歌舞伎舞踊「保名」では、差し金で菜の花畑に舞う蝶の動きが印象的です。

4年度事業が完成

町では、「豊かな住みよい活力のある町づくり」をめざして、各種事業を積極的に進めています。
昨年度に取り組んだ事業が相次いで完成しましたので、その主なものを紹介します。



テニスコートが完成



中央テニスコートが、三股中学校の南側に完成しました。
事業費は、用地代、造成費を含む

め約1億9千万円。完成したテニスコートは4面で、照明施設付き。人口芝砂を入れ、雨天時にもプレーできる全天候型のコートになっていきます。
使用料は表の通りで、照明施設を使用すると町内、町外にかかわらず同額の使用料が加算されることになっています。

| 区分 | 単位 | 使用料 | |
|----|-----|---|-------|
| | | 町内 | 町外 |
| 昼間 | 1時間 | 410円 | 610円 |
| | 2時間 | 610 | 820 |
| | 3時間 | 820 | 1,030 |
| | 4時間 | 1,030 | 1,230 |
| 夜間 | | 照明施設使用のため、上記使用料に1時間510円、2時間1,030円、3時間1,540円、4時間2,060円が加算されます。 | |

健康管理センター

町立病院南側に建設を進めていた健康管理センターが、総事業費約2億4千7百万円で完成しました。建物は、鉄筋コンクリート造り2階建て、延床面積1,122・25平方メートル。
当センターは、町民の健康の保持増進を図る施設として、厚生年金・国民年金積立金の融資を受けて建設されたもの。1階部分には、健康相談室や診察室、体力測定や

検診時に使用する大ホールが設置されているほか、運動指導室には「エアロバイク」や「ツイストマシン」、「チェストウエイト」などの運動器具が備えられています。また、2階には、栄養調理実習室や研修室、会議室、展示会場兼ホールが設置されています。
今後、当センターが中心になって保健衛生指導や成人病予防業務、母子保健、健康づくり事業などを推進し、町民の健康の保持増進を図られるものと期待されています。

第3地区公民館

社会教育施設整備の一環として建設に取り組んでいた第3地区公民館が、宮村小学校西側に完成しました。
旧公民館が老朽化したため移転新築したもので、総事業費は約8千3百万円。新公民館は鉄筋コンクリート平屋建、延床面積は422・92平方メートル。
施設は和室の会議室2室や事務室のほか、調理実習室や図書室などが完備され、ステージ付きの大講堂は高屋根式で、ミニバレーボールなど多目的利用ができるようになっています。
なお、当施設は厚生年金・国民



年金積立金の融資を受けて建設されたものです。

勝岡蓼池線の改良工事終わる



昭和五十九年度から取り組んできた勝岡蓼池線の改良工事が終わりました。
総事業費は約3億1千万円。改

良した道路の総延長は1,040メートルで、幅員は10メートルの片側自歩道付きとなっています。



役場南側に 三股派出所が完成

新しい三股派出所が役場南側に完成しました。
東原の旧派出所が建てられてほぼ30年が経過し、老朽化したため移転新築したもので、建設費は用地代を含め約6千6百万円。建物は、鉄筋コンクリート造り2階建て、延床面積188・01平方



メートル。
完成を機に、これまでの部長派出所から警部補派出所に昇格、警察官4人体制で任務を遂行することになりました。

国際交流を深める

韓国人がホームステイしましたのは韓国外務省の職員で、現在慶応大学に留学している崔興均さん(32)。大学の春休みを利用して約2週間滞在したものです。



前目の今村さん
今村さん宅では現在、息子さん(二男)もフランスに留学中で、国際交流の一助になればと受け入

れました。崔さんは滞在中、農業を手伝ったり、勝岡小の卒業式などにも出席。「お父さん、お母さんと呼ばせてもらい、わが子同様にかわいがってもらいました」と、今村さん夫妻の厚意に感激していました。

新規職員13名を採用



町は、厳しい採用試験に合格した職員13名を採用、4月1日付で辞令を交付しました。
新規採用職員の氏名、配属先は次のとおりです。
■財政課財政係・下村誠生(23)
■町民生活課戸籍住民係・水間明美(27) ■水道局工務係・園田春幸(28) ■町立病

院医事係・山之内祐二(25) ■同理学診療科・水間澄人(25) ■同臨床検査科・山本徹(29) ■同看護科・出水君代(31)・福田三男(28)・磯脇千恵子(35)・浦田みどり(28)・西山美紀(23)・河野加代子(34)・別納有香(22)

特別養護老人ホーム

「三光苑」が開設
社会福祉法人常緑会が経営する特別養護老人ホーム「三光苑」が、このほど高才原の大悟病院北側に開設しました。
高齢化社会の進展に伴い、寝たきり老人や痴呆性老人の数が増え続けているため、当施設に福祉関係者の大きな期待が寄せられています。



公共施設を見学

三原老人クラブ
町内の公共施設について学ぼうと、三原老人クラブ(黒木昌幸会長)の一行22名が、さきほど学校給食センターや健康管理センターなど数箇所を見学しました。