



広報 みまた

発行・編集 北諸県郡三股町職員課 ☎52-1111 発行3月1日 No.199

町民憲章 (昭和39年1月4日制定)

わたくしどもは、歴史に輝き山河うるわしい三股に生を受け、先人の協和と忍耐による郷土建設の偉業を継ぎ、郷土愛と開拓精神をもって、ここに明るく豊かな、明日の町づくりのためにこの憲章を定めます。

- 1 常に新しい希望をもって郷土の開発につとめましょう。
- 1 教育を尊び青少年を健やかに育てましょう。
- 1 環境を清潔にし健康の増進につとめましょう。
- 1 生活を工夫しよりよい風習をつくりましょう。
- 1 力をあわせねばり強く住みよい町を築きましょう。

三股町の花 サツキ:鳥 ホオジロ:木 イチョウ



いつまでもお元気でね 老人ホームを慰問

エーデルワイス幼稚園の園児たち(4・5歳児)35名が、2月8日老人ホーム清流園を訪問しました。

園児たちは広間に集まったお年寄り40名の肩たたきをしたり、合唱や器楽合奏、踊りなどを披露。お年寄りたちは熱演に盛大な拍手を送り、楽しいひとときを過ごしました。

61

3月号

三月三日から東都城駅が 三股駅に改称



三股駅に改称される駅

三股町が、かねてから国鉄に要望していた三股駅への改称が、三月三日から実施されることになりました。
三股駅は、日豊本線開通(大正三年)以来、本町の玄関として、町民の足はもとより産業経済に大きな役割を果たしてきました。
その後、昭和四十七年三月に国鉄の貨物駅整備計画に基づき、都城駅の貨物輸送体系を確立するため東都城駅に改称され、圏域の地

域振興に大きく貢献してきましたが、国鉄再建計画により貨物駅が廃止となり、これに伴い昭和六十年三月十四日から無人駅となっております。
東都城駅の三股駅改称については、三股の歴史、文化、郷土愛等から、町民をはじめ、郷里を三股に持つ人々から、かねてから強く望まれていたものであります。
この度、皆さんの要望がかない三月三日から元の三股駅が復活いたします。

春の全国火災予防運動

2月28日から3月13日まで

つねに火の元に注意を

春先は空気が非常に乾燥し季節風が強く最も火災の発生しやすい時期です。
この時期を迎え、全国一斉に春の火災予防運動が二月二十八日から三月十三日までの十四日間、車両火災及び林野火災を併せて「怖いのは「消

したつもり」と「消えたはず」の統一標語のもとに実施されます。
今回の運動は、家庭地域ぐるみの防火体制づくり、身体不自由者、幼児、老人等を中心とした死傷防止対策などを重点に行われました。
本町の昨年中の火災発生状況は、出火件数十件、負傷者一人、建物焼損面積五百四十一平方メートル、損害額五百二十二万八千円となっております。



これを原則に、日常の火災予防に心掛けましょう。
このような火災は、火を扱う人の不注意から発生しています。これまで苦労を重ねて築きあげた財産をわずかに数分で灰にしてしまいます。自分の財産は自分で守る。これを原則に、日常の火災予防に心掛けましょう。

確定申告 間違っていたときは

昭和六十年分所得税の確定申告の期限は、三月十五日ですが、確定申告書を出した後に、計算間違いなどのために、申告書の記載内容に間違いがあることに気付いた人は、それを訂正することができます。

申告した税金が過少だったり、還付を受けた金額が多過ぎたりしたときは、「修正申告」により正しい金額に訂正することができます。

また、逆に申告した金額が多過ぎたり、還付を受けた金額が過少だったときには、「更正の請求」をすることができ、「更正の請求」のできる期間は、来年の三月十六日までです。来年の三月十五日が日曜日のため、三月十六日となります。

修正申告や更正の請求の手続きなど、お分かりにならないことがありましたら、最寄りの都城税務署でお尋ねください。

都城税務署
☎二二四二七七

望ましい日本型 食生活をめざして

アメリカで見直される
日本型食生活

二〇数年前、肥満による糖尿病や心臓病など、成人病の増加に悩むアメリカで、米を中心とする日本人の食生活に大きな関心が集まっています。
栄養的に望ましい食生活の条件として第一に挙げられるのは、タンパク質、脂肪、炭水化物の三

理想的な栄養バランス

ところで、私たち日本人の食生活はどうかといえますと、次のような栄養の面からみて、ほぼ理想的な水準にあるといえます。

- ①一人一日当たりの熱量は約二五〇〇キロカロリーで、日本人の体位や生活に合った栄養所要量であること。
- ②タンパク質、脂肪、炭水化物の三大栄養素の摂取割合は、それぞれ

大栄養素をバランスよく取ることで、

ところが、アメリカの栄養バランスをみますと、動物性脂肪や砂糖の取り過ぎがめだちます。こうした食事内容が、肥満そして成人病の増加を招いていると、米上院栄養所要量特別委員会が一九七七年、「アメリカの食事目標」を発表、国をあけて成人病の予防に乗り出したのです。
具体的には、脂肪や砂糖の取り過ぎを改めるとともに、米や麦などの炭水化物(デンプン質)の摂取量を、それまでの二倍に増やすことを目標にしています。

れ二一%、二六%、六一%と適切なバランスを保っていること。
③タンパク質の中の植物性と動物性の比率は五二%と四八%でほぼバランスがとれていること。
さらに、動物性タンパク質のうち畜産物と水産物の比率も、ほぼ半々になっていること。

このような栄養水準とバランスは、米、野菜、魚、大豆を中心とした伝統的な食事パターンに、小麦や畜産物、油脂、果物などが豊富に加わってでき上がったものです。現在の日本人の平均的な食生活は、いわば「日本型食生活」というべき独自のパターンを形づ

くついています。

米中心の食生活の 良さを見直そう

しかし最近、特に若い人たちの間には、動物性脂肪の多い欧米型の食事を好む傾向があり、全体のみにても、畜産物や油脂類の摂取が増えています。このままの状態が続くと、将来、わが国も「アメリカの悩み」を背負うことにもなりかねません。

こうしたことから、いま一度見直したいのが、米を中心とする日本型の食生活です。

ご飯が良質の植物性タンパク質の供給源となり、脂肪の取り過ぎに歯止めをかけてくれます。アメリカで日本人の食生活が注目されるのは、この米を主食とする食習慣にあるのです。

PFCカロリー比

理想的な栄養バランスは

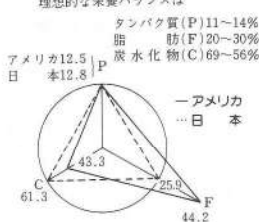

「栄養三色」を 献立に取り入れよう

栄養のバランスのとれた食事が大切、ということは分かっていますが、それを毎日の食事に生かすとなると、なかなか面倒なものです。その点「栄養三色パターン」を取り入れて献立を考えていくと、栄養のバランスを理解しやすく、たいへん便利です。

赤、黄、緑を バランスよく取る

栄養三色というのは、食物のもつ栄養のイメージを赤、黄、緑の三色で表したものです。

赤は血や肉となる食品(魚介類、肉類、卵、牛乳、乳製品、豆、豆制品)、黄は体を動かす力になる食品(穀類、豆類、油類、砂糖)緑は体の調子を整える食品(緑黄色野菜、その他の野菜、海藻、果物)を、それぞれ意味します。

では、具体的にどう組み立てていくかを見てみましょう。
まず、栄養三色をもとに、図のような主食食プラス一汁二菜を原型とした献立を考えてみます。この型は、和・洋・中といずれの場合もみな同じ。あとは、おかずが二菜、四菜と増えても、三つの色の

食品がバランスよく加わってればよいのです。

主食は、ご飯のほかパン、麺、スパゲティなどがあります。しかし、おかずや汁物をよりバラエティーに富んだものにするには、どんな食品にもよく合う「ご飯」が一番。ご飯を中心に、パンや麺類も取り入れて食事に変化をつけるといったパターンが理想的です。

見直したい日本の 伝統食と調理法

日本型食生活というとき、忘れてはならないのが、みそ汁です。みそ汁は、それぞれの地域・風土が長い年月をかけて培ってきた昔からの「伝統食」です。

例えばわかめのみそ汁。わかめには人体に欠かせない栄養素であるヨードと、塩分を体外に排出する働きをもつアルギン酸を含んでいます。ご飯と組み合わせるだけで、わかめの緑、みその赤、「ご飯」の黄という栄養三色の図式ができて上がります。

わかめに限らず、たいがいの魚肉類、野菜類を具にできるみそ汁は、バラエティーに富んだ食事をすすめる上で大切な役割を果たしています。どの地方、どの家庭にも代々伝わるみそ汁があるはず。そ

こには、学ぶべき先祖の知恵が必ず隠されているに違いありません。みそ汁だけでなく、あなたの周りに昔かかっている伝統食、料理法にも一度スポットを当て、新しい感覚で食卓に取り入れる工夫も、これからの日本型食生活で大切なことではないでしょうか。



食料の自給率は約50%

日本の国土の大部分は、穏やかな四季の変化に恵まれた温暖な土地です。その上、年間を通じて適度の雨量があるという、稲作には欠かせない条件を備えているため、昔から米を中心とした食生活が形成されてきました。

一方、四方を囲む海は、暖流と寒流が交差して格好の漁場となり、質量ともに豊富な魚が、貴重なタンパク源として大いに役立っています。

というものの、限られた狭い国土に一億以上の人が住んでいるのです。国内で生産される食料だけでは国民の胃袋を完全に満たすには無理があります。ある程度の食料を輸入せざるを得ません。

では、食料の自給状況はどのようになっているのでしょうか。

いま、私たちが一日に得る平均的热量は約二千五百キロカロリー。このうち、国産の食料が占める割合は約五〇パーセント、約千三百キロカロリーにすぎません。残りの半分が海外からの輸入食料に支えられているわけで、私たちの食生活の不安定さは、まさにこの点にあるのです。

国産食料の有効利用が 自給率を引き上げる

それでは、どうしたらもっと自給率を高めることができるのでしょうか。

それには、まず国産食料の有効利用を、毎日の食生活に生かすよう心がけることです。特に、大量に消費する主食用の穀類は米を中心にし、国内での生産を確保していく必要があります。

また、タンパク質は、国内の生産が期待できる牛乳・乳製品や日

本の沿岸・近海で獲れる魚介類から多く取るようにします。それが、自給率を向上させる上でプラスになるのです。

また、野菜や果物は、新鮮でも旬のものをたっぷり味わうためにも、なるべく地場産のものを。さらに、これら国内生産の食料を生かした伝統的な食品や、安全で品質のよい加工食品も大いに食生活に採り入れたらいいのです。

こうした、食生活に対する考え方が、自給率向上の牽引力となるのです。そして、栄養のバランスがとれて理想的」と欧米諸国から注目を集めている日本型食生活を守り育てていくためにも、自給率の向上は欠かせない条件なのです。



今年の水田転作目標面積 222.6ヘクタール

農畜産課では、二月三日、今年本町に割り当てられた水田転作目標面積の配分等について、各地域の転作推進員ならびに集落代表者への説明会を役場で開きました。

今年の水田転作目標面積は二百二十二・六ヘクタールで、昨年と比較し六・七ヘクタールの増加となっております。

これは二年連続の豊作により需給の均衡を図るためのもので、今回の代表者会では、各集落ごとの転作目標面積配分と集団転作、バラ転作の計画などについて、詳細に説明が行われました。

今後、転作目標が達成されるよう農家の皆さんのご理解とご協力をお願いいたします。

「選挙運動」について

選挙運動は、どのような場所でのようにできますか？

選挙運動期間中選挙運動を制限されていない人であれば、幕間演説ということがあります。

ここでいう幕間演説とは、映画・演劇等の幕間、青年団、婦人会等の集会、会社、工場の休憩時間にそこに集まっている者を対象にして、選挙運動のための演説をすることです。

この幕間演説は、だれでも自由に行うことができます。ただし、あらかじめ聴衆を集めてもらっておいで、そこに向けて選挙運動のための演説を

「選挙運動」について

するということではありません。選挙運動についてのお問い合わせは町選挙管理委員会事務局まで。

☎五二一一二（内線八二）



宮崎県最低賃金等一覧表

| 最低賃金の種類 | 最低賃金額 | | 効力発生日 | 最低賃金の種類 | 最低賃金額 | | 効力発生日 |
|---------|--------|------------|----------|------------------|--------|------------|---------|
| | 日額 | 時間給労働者の時間額 | | | 日額 | 時間給労働者の時間額 | |
| 宮崎県最低賃金 | 3,155円 | 395円 | 60.10.28 | 業品製造業 業品製造業 | 3,555円 | 445円 | 61.1.25 |
| 繊維産業 | 3,350 | 419 | 61.1.25 | 機織品製造業 機織品製造業 | 3,580 | 448 | 61.2.12 |
| | | | | | 3,497 | 438 | 61.2.12 |
| 印刷関連産業 | 3,486 | 436 | 61.1.25 | 自動車整備業 自動車整備業 | 3,540 | 443 | 61.2.12 |
| | | | | | 3,329 | 417 | 61.1.25 |
| 食品製造業 | 3,297 | 413 | 61.1.15 | 木材製造業 木材製造業 | 3,409 | 427 | 61.1.25 |
| | | | | | 3,522 | 441 | 61.1.15 |
| 卸売業 | 3,297 | 413 | 61.1.15 | 家具製造業 家具製造業 | 3,409 | 427 | 61.1.25 |
| | | | | | 3,319 | 415 | 61.1.15 |

宮崎県最低賃金

1日当り 3,155円

宮崎県最低賃金及び産業別最低賃金が改定されました。

これは、県内の各事業所で働いている労働者の生活の安定及び、労働力の質的向上を図るため、最低賃金法に基づいて賃金の最低額を定めているものです。したがって、使用者はこの最低賃金未満で労働者を使用してはならないものです。この最低賃金には、精苦手当、通勤手当、家族手当、時間外・休日・深夜労働に対する賃金などは含まれていません。

最低賃金についてわからないことがありましたら、都城労働基準監督署（☎23-0193）におたずねください。

図書館だより(第七号)

町立図書館は、こんなに利用されています。(その一)
一、利用者・貸出冊数の推移
(各年度とも、八月一日から一月三十一日までの集計)

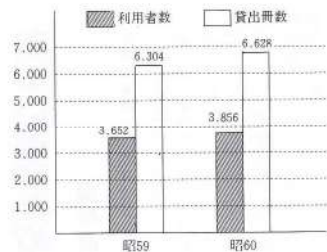

※ 昭和六十年度は、昭和五十九年度より、利用者二〇四人、貸出冊数三二四冊、それぞれ上回っています。

二、登録者(貸出し許可をもらって利用している人)の推移
(各年度とも、一月三十一日現在)

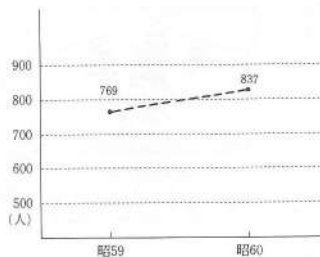

※ 昭和六十年度は、昭和五十九年度より、六八八人多く登録しています。

おわりに
ア、町立図書館の利用者は、年々高まって来ています。
イ、小学生が最も多く六二%、ついで一般が一九%です。
ウ、母親に手を引かれて、いっしょに絵本を見たり、その小さな腕に本をかかえて帰る幼児の姿、ほほえましく心あたまる思いがします。
エ、「紹介されました。」と言って、都城市や山之口町から、又遠くは宮崎市在住の方(三股に仕事の都合で)も本を借りて帰られるのは、何とも又うれしい限りです。

自ら学習し

自分を育てよう

人生八十年。時代といわれるように、人の一生は大幅に延びました。
より充実した人生を送るためには、生涯にわたって自ら学習し、社会の変化にとり残されないよう自分自身を育てていくことが大事です。
そのためには、社会のさまざまな教育事業に、自らが積極的に参加することが必要ではないでしょうか。

四子どもの声を聞く会

(敬称略)



三股中 3年 松谷浩樹

僕は今日まで十五年間、いろいろな

な人との出会い、別れ、そして生きてきました。反省、反省の連続でした。生きることの難しさもいやというほど知りました。後ろを振り返り、今まで自分が歩いてきた道を見つめてみると、いろんな事に気がつきません。決して人に感服するような生き方ではありませんでした。だからといって後ろばかりを振り返っているわけにもいかず、前を向くと、もつと長い道があります。
これからこの人生という長い道のりを歩いていくわけですが、僕はこんなふうに将来を考える時、いつもたった一つだけ思っている事があります。それが一つの僕の生き方だと思っています。僕がこれから話す事はただ単に連路とい意味だけではない、僕の生き方における目標です。
生きていく限りそこには人間関係が生れます。そこには必ず、傷つく人がいて、傷つける人がいます。そして人間は悩みます。傷つけてしまった事を悔み悩み続けます。

僕も今まで若さに任せて突っ走って、時には暴走して自分の知らないうちに人を傷つけてしまった事もあります。当然、それに気がついた時は悩みます。いくら悩んでも何の答えも出ませんでした。

そしてまた、いつそう深く悩みました。それでも答えは出ませんでした。
しかし、ある日僕はふと考えました。僕自身もいろんな人に傷つけられてきたのです。そう思った時、僕は僕自身を傷つけた人と今、どんな交わりを傷ついているかを考えました。いつの間にか親友になった人もいます。傷つけ合ったのを忘れたかのように普通に接している人もいます。そしてもちろん、ギクシャクした関係がそのままの人もいます。しかし、僕は今、傷つき傷つけあった人々を憎んでいるか?恨んでいるか?と自分に問いかけると必ずノーという答えが返ってきます。僕は知らない間にその人を許してしまっているのではないかと考えました。

かつてくれる日が来る事を信じて生きていきたいと思えます。僕は人間の優しさを感じる事ができる人間になりたいのです。人間の優しさや思いやりに触れた時、僕は生きていてよかったといつも思います。人間の優しさは生きる事の素晴らしさをも教えてくれるのです。もうどこへも逃げません。傷ついた時、その傷を治してくれるのも、やはり人間なのです。

結局、人間一人ひとりは悲しいくらいに優しい生き物なのだと思います。一人の人間を恨みきるとか、憎みきるなんてことは人間にはとてもできないのです。

僕は、これからもいろいろな人と出会っていい事でしょう。人間の群れの中で生き続けていくことでしよう。傷つき、傷つけ、時にはまた悩む事もあると思います。でも、それでも、人間の優しさを信じて生きていきたいと思えます。相手の優しさを信じて、いつか分



三股中 3年 神宮司 亜 弓

私はこんな友達関係を つくりたい

私は、常日ごろから「友」と呼べる人と、お互いに相手の長所に

目を向けて、それを理解し合えることができればいいなと思っています。ただ、相手を理解するだけではなく、それぞれ相手の短所を指摘し合えれば、もつとすばらしい友達関係ができるのではないかと思います。お互いを束縛するのではなく、のびのびと良い方へと、成長していくような、そんな友達関係をつくりたいと思っています。

なぜ、私がそのようなことを考えたのかというと、「友達から、影響を受けて本来の自分というものを、見失いかけている友達か、私の身近にもいるのではないか」ということ、私もそのようになるかもしれない、という不安からです。そういうことも、「いじめ」の問題にも、関係しているのではないかと思います。

いじめの現場を見たとき、ほとんどの人は、たぶん見て見ぬふりをするとお思います。いじめの人、いじめられる人、見ていられる人、それぞれの立場から、自分の意志を相手に伝えられないでいるのだと思うのです。もし、相手を理解することができれば、いじめの人がいなくなると思う、不斷から「それはよしとしようが、い」など、言える友達どうしなら、止めに入ることもできるはず。そうすれ





むらおこし産品カーニバル 大盛況

第三回新ひむかむらおこしカーニバルが、二月七日から九日まで、宮崎MRTMICCダイヤモンドホールで盛大に開催されました。これは県内市町村の郷土の歴史や文化、自然などの特性を生かして、むらおこし産品づくりに取り組んで、むらおこし産品の紹介と販売ルートの確立を図ろうと開いたものです。会場には県内の多くの手づくり産品が展示され、大変な賑わいを見せました。本町からは藤木農産物加工グループの加工食品(みそ、梅シヤムなど)、生楽陶苑の陶器(つば、湯飲みなど)、中村食品店の都城牛(みそつけ、たれつけなど)などが出品された。

三股郵便局庁舎を建設

完成は5月末

昨年九月から工事が進められていた三股郵便局の庁舎が、五月末に完成の予定です。工事中の局舎は、宮銀三股支店(東原)の西隣りで、千五百五十九・五平方メートルの敷地内、鉄筋コンクリート二階建て七百二十一・六平方メートル、自転車置場(鉄骨平家建)百十九・六平方メートルからなっております。事業費は建築主体工事一億一千三百八十四万円、電気設備工事千九百万円、給排水工事二千二百七十万円を投じて建設されています。新庁舎での業務は六月下旬の予定です。

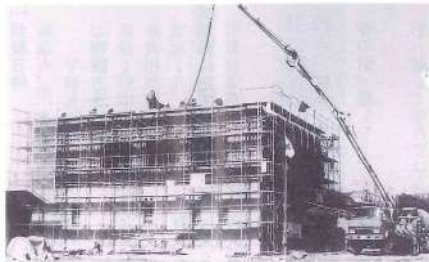

商工業者の経営向上を 図ろうと研修会

町商工会では、一月三十日商工業者の経営研修会を商工会で開きました。活力ある商工業の振興と購売力を高めるのが目的とあって、約三十名が参加。講師に公開経営指導協会宮崎事務所々長森田義孝氏を招いて、地域小売商業の課題をテーマに約二時間にわたり講演されました。森田氏は、商店主は街の顔であり、街を変えることもできるので街の活性化と核店舗づくりを進めることが必要と講演され、参加者は熱心に聞き入っていました。(写真内は森田氏)

北方領土返還運動の 輪を広げよう

北方領土返還要求県民会議のキヤバン隊が、二月六日本町を訪れました。一行六名は、町長にチラシ、ポスターなどを手渡し、総務庁長官からの声明文を読みあげました。私たちは北方領土問題(歯舞群島、色丹島、国後島、択捉島)を自らの問題として正しく理解し、



返還運動の輪を広げていきたいものです。



男女21チームが力走

持久走を通じて青少年の体力づくりと連帯意識を高めようと、一月二十五日第三回町スポーツ少年団駅伝大会が行われました。役場前から五本松周辺を一周するコース(八男子・八キロ、女子九百メートル)の参加に、男子十九、女子三チームが区間に。レースは全員が元気いっぱい健脚を披露し、沿道につめかけた大勢の人たちから盛大な拍手が送られていました。成績は次のとおりでした。

- 一位 勝岡A 梶山女子バレー
- 二位 樺山A 三股少女バレーA
- 三位 サッカーA 三股少女バレーB

縄文時代の竪穴住居を再現

縄文時代の研究に取り組まれている長田(大野)の重信家さん(五十八歳)は、この程、自宅西隣りに竪穴住居を建てられ道ゆく人たちの注目を集めています。竪穴住居は直径四・五メートル、深さ五十五センチの円形の穴を掘り、六本の柱を立て、高さ四・五メートルかやぶきの合掌造りとなっており、住居の中央には、長春の丘(縄文遺跡)から出土した石四個を四角に組んで炉がつくられています。これは樋口清之氏(考古学者)編集による「縄文の美と謎」を基



本に設計して作られています。



「諸島の封建時代」を学習 郷土史講習会

一月二十六日、中央公民館で町郷土史研究会が主催する講演会が開かれ、約三十名が郷土の歴史を学びました。講師に南九州文化研究会々長の本村秀雄先生を招いて、「都城、北諸地方における中世の動きについて」と題して、都城盆地の南北朝の乱、梶山合戦と野々美谷城の争奪などについて約二時間にわたり講演が行われました。参加者は身近な郷土の話だけに熱心に聞き入っていました。(写真内は本村氏)

勝岡Aが優勝

二月十日、第五回体力づくりゲートボール大会(町長杯)が、旭ヶ丘陸上競技場で開催され、三十四チーム約二百名が参加しました。これは体力づくりと健康増進を図るのが目的。日ごろ屋外で鍛えられているだけあって寒さもなんのその、相互の親睦を深めながら和やかななかにも熱い戦いが繰り広げられました。成績は次のとおりでした。

- 優勝 勝岡A 三位 勝岡B
- 準優勝 藪池A 四位 植木B



おしらせ

今月の主な行事

| 日 | 行事名 | 場所 |
|---------|-------------|----------|
| 三日(月) | 乳児検診(乳児) | 中央公民館 |
| 四日(火) | 健康相談と栄養改善教室 | 第八公民館 |
| 五日(水) | 精神障害者講演会 | 中央公民館 |
| 六日(木) | 健康相談と栄養改善教室 | 第九公民館 |
| 七日(金) | リハビリ教室 | 老人福祉センター |
| 十日(月) | 高血圧者学級 | 第五公民館 |
| 十四日(木) | 母子検診(乳児・妊婦) | 中央公民館 |
| 十五日(金) | リハビリ教室 | 老人福祉センター |
| 十九日(月) | リハビリ教室 | 老人福祉センター |
| 二十日(火) | 健康相談 | 中央公民館 |
| 二十四日(月) | 教育相談 | 中央公民館 |
| 二十九日(日) | リハビリ教室 | 老人福祉センター |

税金は滞納 しないように 早めに納めましょう

4月は固定資産税、軽自動車税の納期です。

子どもの非行やいじめ 問題で相談室を開設

子どもの非行や、いじめの問題は新聞・テレビ等、マスコミで報じられているとおり、今や、大きな社会問題となつていります。子どもが健全に成長することは、町民の願いであることから、町教育委員会では、非行やいじめ、家庭教育の問題など、子どもに関する悩みでお困りの方の相談をお受けする「子どもの教育相談室」を開設しております。

相談内容は秘密事項として取り扱われます。どうぞお気軽にご相談ください。

(一)相談日時
毎週火、水、木曜日(祝日は除く)
午前九時から午後四時まで

(二)相談方法
面談・町中央公民館「子どもの教育相談室」
電話「五十一二二(内線二二)」

(三)相談に応ずる人
町教育委員会、社会教育指導員

一般寄付

吉行次雄さん(現山) 三万円

吉行さんは、この程、病気が全快したのを期に社会福祉事業に役立てて下さいと寄付されました。誠にありがとうございます。

愛のご寄付

三股町社会福祉協議会では、昆明寄付を次の通りいただきました。故人的ご冥福をお祈りいたしますと共に、社会福祉発展のために有意義に利用させていただきます。誠にありがとうございます。

- 昭和六十一年一月二十一日から
昭和六十一年二月十五日まで
- | 寄付者 | 続柄 | 故人名 | 地区 | 金額 |
|----------|----|-----|-----|----|
| 中西ヨシ子(夫) | 乙吉 | 櫻田 | 三万円 | |
| 本田サツキ(夫) | 幸芳 | 中原 | 二万円 | |
| 今村治男(母) | ミキ | 餅原 | 三万円 | |
| 西村宗秋(父) | 重光 | 餅原 | 一万円 | |
| 馬渡正敏(父) | 正雄 | 轟木 | 二万円 | |

忘れないでください!

自動車をお持ちの方で転居される場合は今すぐお電話を!!
都城県税事務所 ☎23-4516

三股町の人口

昭和61年2月1日現在

| | |
|-----------|--------|
| 人口18,924人 | 出生 22人 |
| 男 8,981人 | 死亡 22人 |
| 女 9,943人 | 転入 64人 |
| | 転出 61人 |

世帯数 5,946戸
前月比+3人

- | | | | |
|-----------|-----|-----|-----|
| 丸野 義則(母) | スマ | 植木 | 一万円 |
| 長野 町子(夫) | 九州男 | 植木 | 二万円 |
| 小牧 静雄(叔父) | 栄造 | 中野 | 二万円 |
| 佐野ハル子(夫) | 清 | 東原 | 二万円 |
| 原口 久夫(母) | タカ | 上米 | 二万円 |
| 堀内キミエ(夫) | 徳男 | 藤池 | 二万円 |
| 米村 国典(妹) | 幸 | 田上 | 二万円 |
| 鍋倉 重義(妻) | ミキ | 堀山 | 二万円 |
| 永山タマノ(子) | 貞夫 | 上新 | 二万円 |
| 笠原 実光(父) | 実一 | 谷 | 二万円 |
| 河野香智子(夫) | 環 | 大野 | 二万円 |
| 桑畑 ナツ(夫) | 幸一 | 下新 | 二万円 |
| 萩原 国春(母) | クニエ | 大さき | 二万円 |