三股町の人口
10月1日現在
男 6,977人
女 7,805人
計 14,782人
世帯数 3,703戸

広報みまた

'66.11
No. 39

発行 三股町
編集 総務課

水道は家庭平和の泉

清浄 豊富 低廉 な水道で 生活を楽しもう

本町は水道を施設してからすでに六年になります。その普及状況は中央地区においては九〇%、北部地区においては六〇%の利用率を見ております。

普及度の高い地区においては、すでに井戸はなつかしい昔日の語り草となり、又幼ない子供達は、その存在すら知らず、わずか数年にして隔世の感が持たれております。

このようにしてほとんど大部分の人達は、水道の恩恵に浴しておりますが、しかし未だ未利用者も多くあるようです。

町においては、先に宣言された健康文化都市推進の一環として、私達全町民がほんとうに健康で、衛生的な、明るい文化生活を営むことが出来るように、せいじょう（清浄）ほうふ（豊富）ていれん（低廉）を水道運営の合言葉として全戸水道利用を呼びかけております。

私達は、みんな一人のこらず水道を利用して、楽しい平和な家庭を築きたいものです。

水道係においては、申込みと同時に、さっと出動出来るように万全の体制で、お待ちしております。

○ とじると便利です ○

健康メモ

下着は綿製品が最高 化せんは落第

私達のヒフはいつも呼吸をしております。そして脂を分泌しております。又暑いときは汗を流し、寒いときは毛孔を縮めて体温調節の働きもしております。

そこで私達のこのヒフを守る下着のことを考えてみましょう。

下着はどんなものが一番よいか。それは第一に汗と脂を吸いとるものでなければなりません。第二には冬は暖かく夏は涼しいものでなければなりません。第三にはヒフ呼吸によって吐き出された湿気や炭酸ガスを追い出し、新らしい空気を吸う通気性も必要です。第四は洗濯に強くなければなりません。

この四つの試験に最高点でパスする下着は綿のメリヤスで、この頃ばやりの化せんは落第だと言われます。また綿も糊のきいた新品よりも何回も水をとおしたもの程優秀です。スーパーマーケットでさざんいじりまわされた下着は新品と言えども清潔とは言えないようです。又強い螢光染料は人によっては皮膚炎のもとになることもありますので、せめて赤ちゃんの下着は買いたてでも一度洗濯してから着せるとよいでしょう。

どうぞどし〳〵申込んで下さい。

もうお済みですか 農地被買収者給付金の請求

旧地主の農地被買収者給付金の支給はすでにはじまっております。切角もらえるはずのこの給付金の請求をまだ済ましていない人があるようですが、締切り日も間近かに迫っておりますので未請求者は今すぐに町農業委員会に請求手続きをして下さい。

締切り日は来年三月末日となっておりますが、町農業委員会では一応今年一ぱいを目標としてその事務処理を急いでおりますので早めに請求して早めに給付金を受取るようにして下さい。

尚不明な点は町農業委員会事務局の方に御問合せ下さい。

新馬場早水線
都三道路なみに

現在巾員五米が一一米に

山王原から都城駅附近へ通ずる産業道路として重要な使命を持つ新馬場早水間の道路改良事業が本年度から二ヶ年計画で実施されます。

この工事は本町の都市計画事業として施行されるものですが、現在の巾員五米～六米を思いきって一一米に拡巾整備しようとするものです。

これ（新馬場早水線）がこんなになります

勝岡蓼池間の道路も巾員七米に

勝岡、蓼池間の道路は、蓼池、勝岡方面から、町中央部に連絡する最短重要路線として、或いは蓼池から高城町に伸びて、その交通量は いちじるしいものがあります。又通学、通勤の道路として朝夕のラッシュ時には危険性が懸念されております。

今回その拡巾改良を町道補助事業として今までの巾を行ない、うち六六〇米にわたって改良工事を実施することになっております。

その工事費は五六三万円で潤脳組によって施行され、一二月末には完成の予定です。拡巾改良後は都三道路なみに完全舗装がなされる予定です。

火の用心
これだけはお忘れなく

二六日から火災予防運動がはじまります。火災の大部分は不注意からおこります。「なにがなんでも火の用心」これだけはお忘れなく。

就寝前にバケツ一ぱいの水を汲んでおく習慣をつけて下さい。これが大事を未然に防ぐ一つの方法でもあります。石油ストーブをつかう家庭では粉末消火器か泡消火器を是非備えつけたいものです。プロパンガスの容器は必ず外に置いて下さい。

この沿線にはすでに中村自動車学校、都島農業高校三股牧場等があって、地域一帯の発展性が予想されておりますが、近き将来完全舗装整備のあかつきには、その発展は愈々飛躍的に推進されることでしょう。

労働と休養

「あの人は働きもんだ」などと評判の人がどこにも必ずいるものです。しかしただ夢中で働いても、いつかはその無理がたたります。

ので、適度に休むことが大切です。野良仕事にかぎらず、家事労働についてもこのような時間のつかい方をよく工夫して、働く時間、休む時間の区別をはっきりすることが大切でしょう。

納税の方法、不審な点など どうぞ遠慮なく
一一月は町税滞納整理月間

税務課では一一月を滞納整理月間として町税の滞納一掃につとめております。

本町の納税は大変好成績をおさめておりますが、一部の人にはいろいろの都合から滞納されていろ方も見受けられるようです。

滞納すると督促手数料や延滞金など余分な金を納めなければなりませんので大変損をすることになります。

納税の方法や或いは御不審な点などいろ～あると思いますが、税務課においてはいつでも気軽に相談に応じますので、どうぞどし～おいで下さい。お待ちしております。

明るい家庭、住みよい町を築くために一日も早く滞納を一掃しましょうよう呼びかけております。

①農地法による許可申請は毎週火曜日に受付けます。

②申請書は必ず本人が持参して下さい。

の熱量があり、その上ほとんどがすぐ吸収されます。肉体的にも精神的にも、もっとも早く疲労をいやす効果をもっております。もっともこれは適量の飲酒の場合のことです。

あなたの単車の――鑑札番号は？
なかったら今すぐに届出を

交通の発達、農業の近代化が進むにつれて、単車、耕運機等の普及は、めざましいものがあります。

私達の三股町には今単車が一、七一九台、耕運機が一五六台の登録台数があります。しかし道行く車の中などにもまだ未登録の車をよく見かけます。

鑑札つけて　気もスッキリ

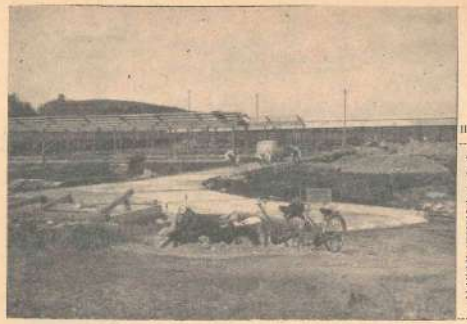

育すう所建設工事現場

畜産センターを閉鎖
育すう所として農協へ移管
――大字餅原字下原に――

元町営農場跡にあった町営畜産センターは昭和三六年に開設以来養豚、養鶏をなしつつ、品種改良等その振興に力を入れておりましたが、霧島東高校の校舎拡充と、この事業の性格上から農協経営が最も好ましいものとして、農協との慎重な協議の末、農協への移管が決まりました。

農協においてはすでに、勝岡、蓼池間の下原の地に最適地を利用して、近代的な施設をほどこし、育すう所として運営することになっております。目下一二月開所をめざしてその施設の完成を急いでおります。

私達は今後共養鶏のセンターとして大いに利用し育て、又その果す役割に期待したいものです。

教育委員長に二宮氏が
新らたに野瀬氏も委員に

前教育委員長の中村重義氏の任期満了に伴い、新委員長として二宮邦彦氏（七一才）が就任され、又新らたに野瀬良平氏（四九才）が委員に任命されました。

教育委員は議会の承認を得て町長が任命することになっておりますが、本町の教育委員は、この両氏の外に森秋吉氏（五八才）飛松吉二氏（五九才）がなっております。

二宮教育委員長

勝岡小学校長に
図師先生が赴任

去る九月二二日、公務出張中宮崎にて急死された前勝岡小学校長故轟木兼雄先生の後任として、この程単間市福島中学校より新らしく図師幸恭校長先生（五〇才）が赴任されました。

毎週火曜日に
農地法による許可申請

◇――もうだれでも、ご存知のことですが、農地の売買交換、贈与などによる所有権移転には三条申請で、自己所有の農地を宅地などに転用する場合は四条申請で又他人の農地を購入して他に転用するときは五条申請でそれぞれ～知事の許可を得ることになっております。

町農業委員会においては今後はこの許可申請を能率的に、しかも早く許可がなされるようにするために次のことを励行していただく

酒は百薬の長

木の葉が色づいてくると酒の味は一段とうまくなってきます。酒は相当の栄養効果があると言われ、一合の酒には約二二〇カロリー

駅だより

仕事の合間を見て或いは仕事が一段落したら、楽しい御旅行などの計画はいかがでしょうか。そんな時は是非次のような。

。団体旅行には割引制度があります

二五名以上の団体旅行は一四日前までに申し込みますと一割二分の、一、二〇一キロ以上になりますと二割五分の、それ～その帰りの分に対して割引きがあります。乗車券の通用期間は一ヶ月と大巾に延長されております。

。片道一、〇〇一キロ以上の往復乗車券にも割引きがあります

往復割引きとして片道一、〇〇一キロ以上一、二〇〇キロまでは一割五分の、一、二〇一キロ以上になりますと二割五分の、それ～その帰りの分に対して割引きがあります。乗車券の通用期間は一ヶ月と大巾に延長されております。

一、〇〇一キロ以上といえば日豊本線延由では草津（筑賀県の入口附近）以東で、一、二〇一キロ以上は静岡県の豊橋以東になります。

主な駅の割引額は次のとおりです。

岐阜　四一〇円、名古屋　四二〇円、東京　八六〇円、青森　一、一九〇円

割引制度を利用して下さいい。そして旅行によって広めた見聞を視野を明日の活動の糧として下さいなることでしょう。

一一月

そろ～いろりやこたつが恋しくなる季節、八月はもう立冬です。一一月のことを陰暦では「しもつき」と呼んでおります。古文書に「一一月霜しきりと降るゆえに霜降り月という」というのがあって、これがちぢまって「しもつき」と呼ばれたとあります。

反対に度をすごしますと次第に判断力や理性がおさえられ、野獣的な行動だけが活躍するようになるということです。

酒をのむならほど～に自分に合った適量でおいしく、楽しくたしなむことが大切でしょう。

^^有難うございました^^

故中石初さんの忌明にあたって中石ミチさんから、故薩平名カメヅルさんの忌明にあたって幸田静雄さんから、故吉行ハツエさんの忌明にあたって吉行アキエさんから、それ～二千円づついただきました。又一般寄附として一千円也を永井宗夫さんから、二百円也を中津市の匿名の一女性から、それ～いただきました。有難うございました。この浄財は御意志にそって町の社会福祉事業に役立てさしていただきます。

三股町社教

私達の国民年金 みんなで育てよう

11月は国民年金普及月間

コツコツ掛金・ニコニコ年金

私達のしあわせを約束する国民年金制度も発足してからもう七年になります。

この福祉制度のおかげで私達は老後の生活にも或いは病気や事故などによる思いもよらぬ障害者になっても一家の柱とも頼む夫を失っても、この国民年金が私達の生活のささえとなって明るい光をあたえてくれます。

この国民年金が今回、より内容の充実を期して全面的な改正がなされました。これはこんにちの生活水準や物価などに見合うように夫婦で一万円年金など**平均二・五倍**に引き上げられたものです。

私達は私達のためのこの国民年金制度をよく理解し力を合せて育ててゆきたいものです。

それでは、今回改正された拠出年金の給付水準などあらましをお知らせいたしましょう。

老令年金

夫婦で一万円年金が実現

夫婦で月に一万円年金が受けられるようになりました。勿論これは二五年間保険料を納めた人のことで、年額六万円で二人で一二万円になるわけです。この算定方法は2,400円×逊令年齢です。この計算でゆくと四〇年間保険料を納めた人の年額は九万六千円となり、夫婦で月に一万六千円の年金を受けることになります。

又保険料を免除された人達の年金額もその期間に応じて引き上げられております。

その算定方法は、800円×免除期間です。

障害年金

月二千円が五千円に

障害年金は最低年額六万円（月五千円）になりましたが、一級障害に該当する人は年額一万二千円（月一千円）が加算されますので最低年額七万二千円となります。最高支給額九万六千円です。

母子、母子年金

母一人子一人で月四千六百円

母子年金、準母子年金は一八才未満（身体障害者は二〇才未満）の子、孫又は弟妹が一人いる場合は年額五万五千二百円（月四千六百円）に引き上げられ、これに一人増える毎に年額四千八百円が加算されます。したがって子供二人の場合は年額六万円になり、毎月五千円がもらえることになります。

遺児年金

一人毎月二千五百円に

遺児年金の額も老令年金や障害年金などと同じように二・五倍に引き上げられました。

一八才未満の遺児一人につき最低年額三万円から最高四万八千円になり、一人増すごとに年額四千八百円が加算されます。

寡婦年金

老令年金の半額

寡婦年金の額は老令年金額の半額に相当する額とされております。それで夫が一定の期間掛金して死亡した場合は夫が受けられるはずの老令年金額の半分がその妻に対して六〇才から六五才までの五年間に支給されることになります。妻はそれ以降は自己の老令年金が受けられるというわけです。

保険料もそれぞれ毎月百円引き上げ

以上のように大巾な年金額の引き上げと支給要件の緩和が行れたわけですが、これは国の負担金と私達が直接納める保険料によってまかなわれるわけです。

それで保険料についてもある程度の引き上げが必要となり、次のように改められました。

二〇才～三四才は二〇〇円
三五才～五九才は二五〇円

これは来年一月分から納入しなければならないことになっております。

これだけは知っておきましょう

今すぐ加入手続きを

昭和六年四月一日以前生れの人

明治四四年四月二日から昭和六年四月一日までに生れた人は今年中に加入しないと老令年金は勿論のこと、老令福祉年金もうけることは出来なくなります。来年になってから「しまった」ではおそすぎます。明日と言わず今すぐ手続きして下さい。

御存じですか

任意加入の制度

勤人の奥さんや軍人恩給など受けている人、又はその奥さんでも希望によって加入することができますが、今加入しておくと将来大変とくをすることになります。

遠慮なく相談して下さい

国民年金相談委員が誕生

国民年金のことについて何んでも相談していただくために国民年金相談委員が誕生しました。各地区の公民館長さんがそれぞれ県知事から委嘱されました。

ほんとうに私達のためになる国民年金の恩恵に洩れる人を無くする為に、努力してもらうことになっております。

どんなことでも結構です。遠慮なく相談して下さい。きっとあなたの為に親身になって世話してくれることでしょう。