三股町政だより

發行所
三股町役場
電話1番
編集責任者 桑畑鶴雄

印刷所
都城市時口屋紙店印刷部

勇壮華麗な 消防繪巻

町消防團の防火態勢全〳〵なる

恒例の本町消防初式は、去る一月十四日、三股小学校及び中学校グランドを利用して華々しく挙行されました。

戦後十年、嘗つて腕用ポンプがその主力であつた、往時の陣容はすべて近代的装備に改められ、団長を中心に一糸乱れぬ団員の規律、行動は、日頃の訓練の力を遺憾なく発揮して町民の信頼に應えました。

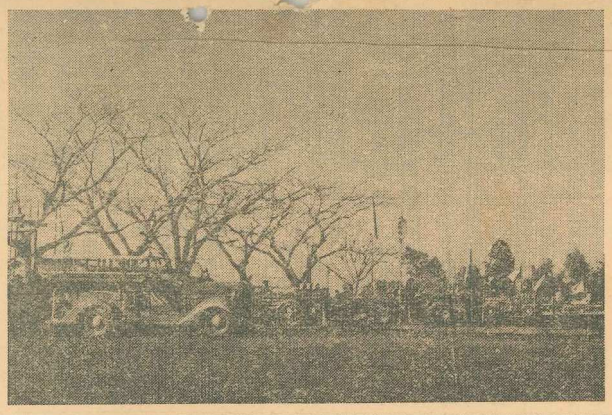

威容を誇る町消防団の装備

完璧に近い 消防陣容

当日、三百三十八名の消防団員は全員午前八時に三股小学校運動場に集合、八時半には整列を完了して、九時点検長（代理玉利助役）入場と共に直ちに式を開始しました。

点検を受ける団員の動作は自信にあふれ、その眼は団員としての誇りに輝いて点検する人、受ける人、すべてが緊張の中に厳粛にしかもスムースに次々と済まされて行く姿は見る目にもすが〳〵しい氣持がしました。

いざ出動と云うときに備えて、整備された機械機具の手入等には全く容喙の余地なく、これは県消防協会都城支部長が賛辞を惜しまなかつたことを見ても想像されます。

続いて十部に分れる団員三百三十八名は、伝統の団旗を先頭に分列行進に移り、見事な行進態形を作つて、運動場を一周の後、一斉操法競技を展開しましたが、殆んど優劣の差は認め難い程、各部の操法は充実しております。

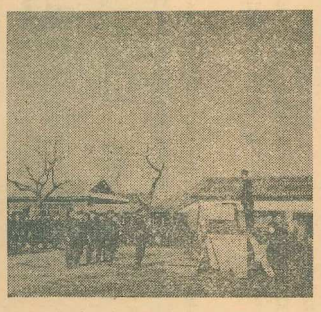

表彰を受ける団員

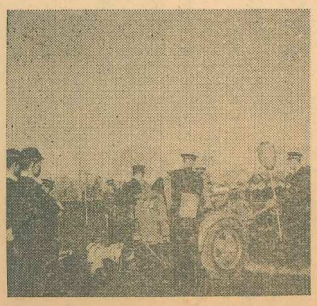

点検を受ける団員と消防ポンプ

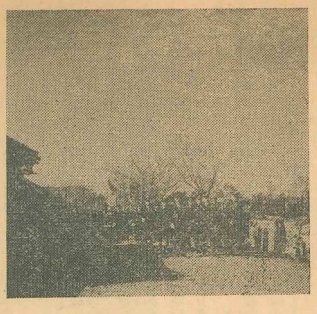

点検長を先頭に発水競技場へ

大空に画く 七色の虹

操法競技が終ると、消防団は、点検長を先頭に隊ごを組み、観衆の埋める山王原の目抜通りをぬつて。発水競技場である三股中グランドに移動、直ちに発水競技に移りました。

凍てついた寒空をついて筒先から噴出する水滴が、まるで生き物のように、高く吊された的をバット叩きで割ると、平和の鳩が、白銀の水滴をぬつて空高く飛び立つて行く、中でも一斉放水の壮観は、天に時たらぬ七色の虹をえがき、まさに当日の白眉と云えませう。

発水競技が終つて、式場を再び小学校庭に帰り、都城消防署次席の成績発表並びに賞品授与に続いて本町消防司令の講評、点検長の訓辞、表彰、来賓祝辞等があり、多彩な消防始式の幕を閉ぢました。

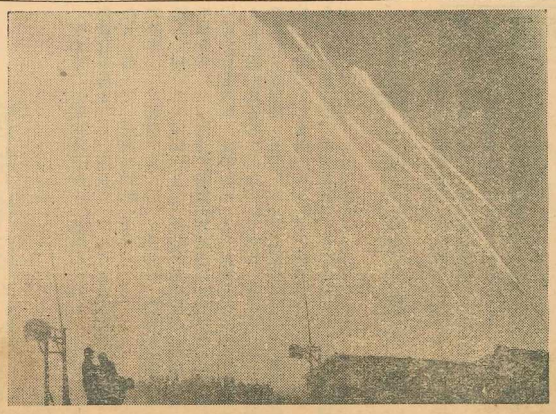

一斉放水の壮観

尚当日の点検成績並びに被表賞者は次の通りでした

◉点検成績
一等　二部
二等　三部
三等　四部

◉被表彰者
団員の部　浜田美義
県消防協会長賞
知事表彰　園田文男
県消防協会都城支部長賞
第五部
木下盛夫
津崎　貢
川野一典
大山清次
西村利秋、大脇　親
石坂秀正、丸山岩男
和田貞夫、瀬尾義夫
瀬尾光則、轟木三郎
鍋倉　寛、東喜美男
児玉　輪、木村利行
原口春利、山元正生
山元保明、大坪　功
坂元義光、月野定夫
崎田春美、中西益夫
黒木利春
町長賞
小牧明広、
一般の部
知事賞　上原平二
三股中学校消防隊
県消防協会長賞　中村義男
県消防協会
都城支部長賞　児玉　豊
大脇イツ子
玉利祐成
町長賞
藏元栄之助、中石精熊
出水英次、山ノ内繁
馬場正、原沢ヨシエ
佐沢四夫、崎田藤男
上原正二
横山四區婦人会
寺柱女女子青年会
仮屋女女子青年会
蓼池女女子青年会
勝岡小学校消防クラブ
退団者の部
町長賞
高木一男、佐沢利乾
中石高雄、山田秀明
永井光朗、有村実男
本村正義、今村春男
池田松義

成人式

祝福された二〇五名

一月十五日の成人の日は、各地方で新しく成年に達した青年男女の首途を祝う多様な行事が催されましたが、本町でも厳粛な式典に引き続き、婦人会の祝賀余興を始め青年駅伝競争等の行事が盛大に行われました。

当日、町では二〇五名に及ぶ今年の成人者を三股小学校講堂に招集して町長（代理玉利助役）より成年証書を授与し、全員に記念樹（柿苗）を贈り、町長式辞を始め県教育長、上原町議会議長、福永町議会副議長、高橋選挙管理委員長、加藤教育長、草笛青年連協長、馬渡婦人連協長等からそれ〴〵祝詞が述べられ、これに対する成人者代表の小牧雅子さんの力強い答辞の後は、婦人会の祝賀余興となり、午前中の行事を終れば、午後は引き続き、町役場蓼池折返しの祝賀青年駅伝競走があつて意義深い成人の日の一日の幕を閉ぢました。

春の造林は早目に

造林申請を出している人は二月中に植付をすませて下さい。出来ない人は森林組合に届出でを

いよ〳〵植林の時期が迫つて参りました。

今年の植林は、現在の農閑期を利用して、なるべく早目に地ごしらえを行い、少くとも二月中には全部植付けを完了するようにして下さい。

それでないと造林補助金が非常におくれます。

と云うのは、皆さんの植付がおくれると、そのため終了検査がおくれ、会計年度が来年にまたがるため、事務処理上非常に復雑化して、結局補助金の支払がおくれることになるのです。

それで造林申請を出している方で、どうしても二月中に植付の出来ない方は、早目に森林組合に申出て下さい。

捕助金の額は、新旧、伐跡地、雑木林、竹林跡地、或は造林の難易、距離等に於いて、それ〴〵違いますが、大体反当六百円から千五百円程度となります。

杉の害虫

すぎたまばえの驅除

命令で強制的に実施

すぎたまばえが、法定病害虫に指定されたことや、この害虫の習性、或は被害状況等については、町政だよりを通じて既に皆さんにお知らせした通りですが、法定病害虫に指定されますと、命令によつて強制的に驅除が実施されることになります。もし山林所有者が、これを実施しない場合は、政府が代行して驅除を実施することになり、この際の経費は各山主より徴収することになります。

驅除は三ヶ年計画で実施

県では昭和三十年度から三十二年度にかけて、三ヶ年計画で驅除を実施することになり、本町の驅除計画は次のようになつております。

◉昭和三十年度実施區域
大字宮村地区、大字蓼池地区、大字餅原地区
大字長田の一部（田上地区）

◉昭和三十一年度実施區域
大字樺山地區

◉昭和三十一年度実施計画
大字長田地區

驅除時期は三月二十日―四月十五日頃まで。

薬は森林組合に準備

すぎたまばえを驅除するにはその時期を選ばなければなりませんが、その適期は三月二十日から四月十五日頃迄です。もしこの時期をはずしますと、たとえ消毒しても効果がありませんから御注意致します。

薬剤は森林組合より配布することになつております

配布期日は後で確定しますが、結局BHC一%を地表に撒粉機で撒布するのです。その際薬の効果を高くするためには充分な下刈が必要です。折角貴重な労力と薬剤を消費するのですから、この下刈だけは是非実施して下さい。

撒布機の準備

撒布機は部落所有の撒粉機を利用する等、皆さんの方で、予め御準備下さい。

手動撒粉機一台で、一日三反歩位の作業は出来ます。

二月の納税

固定資産税四期
保険税十一期

納税組合中心に
日がけ月がけ心がけ

麥となたねの追肥の仕方

麥は幼穂形成期を境として、肥料の全吸収量の約二〜三割がその前期に、七〜八割が後期に吸われることになります。

そこで窒素のように、流失しやすいものを元肥にたくさん施しておいても、麥には吸収されず流れてしまい、肥料の必要なときに肥切れになるから、追肥に重点をおく必要があります。

麥の追肥

窒素肥料は二—三回に分けて

普通の適量（成分量）は反当り二貫五百匁ぐらいですが、これを三回ぐらい、つまり元肥、分けつ肥、穂肥に分けてやる必要があります。その分施の割合は、いろ〳〵の条件によって違いますが、三、三、四又は四、三、三の割合が標準です。

穂肥は大体出穂前四十日めごろ、主茎の本葉が七枚一株の分けつ数五本ぐらい（幼穂形成期）にやります。

施す肥料としては、勿論速効性のものがよいわけで硫安、尿素、硝安、下肥等が適当です。追肥は茎葉の乾いているとき振り込むのがよいが、土がいちじるしく乾いているときは液肥にして施した方がよいようです。

全部元肥えに施したい燐酸や加里、追肥は急いで

燐酸質の肥料は全部元肥えに施すべきですが、もし元肥えに施してない場合や使用料の少い場合は急いで追肥しなくてはなりません。

少くとも一月中か二月始めまでには施したいものです。追肥には過燐酸石灰のような速効性のものが適します。

加里は元肥六割、追肥四割ぐらいの割で施すが、追肥の時期は、分けつ期に一回又は分けつ期と幼穂形成期の二回に分けて施します。

砂地の加里欠乏のひどい所は追肥に六割ぐらいやる方がよく。肥料は硫酸加里塩化加里いづれでもよく、又草目灰や堆厩肥もりつぱな加里肥料です。

酸性土壌には石灰を

石灰は元肥えに施すのが原則ですが、土壌が酸性であって、元肥えに石灰が施してないときは急いで追肥を施します。

マグネシウム欠乏の田やすいところは、炭かるや消石灰より苦土石灰（ドロマイト）がよい。施用量は反当り二十貫ぐらいとし、畝の肩に施して中耕を兼ねて打ち込むようにします。アンモニアを含む肥料と一諸にやらぬように注意下さい。

堆厩の追肥は根ぎわに

元肥に施すのが合理的ですが、もし追肥する際には根ぎわに散布して軽く土をかけます。

マグネシウムとマンガンについて

麥に最近マグネシウムやマンガンの欠乏症が多くなつて来たが、そのような所では、あらかじめ元肥にマグネシウムやマンガンを含む肥料を施しておく方がよい。マグネシウムの追肥としては、時期が早ければ苦土石灰でもよいが、早くきかせるには、硫酸苦土を水にとかしてやるのがよい。反当り五貫位で効果が出ます。

マンガン肥料として、水溶性マンガン十パーセント以上のものが売られています。これを反当り一、二貫液肥として施すか、または硫酸マンガン、塩化マンガンの〇、三パーセントから〇、五パーセント液（展着剤加用）を一回反当り三斗から五斗を噴霧機でかけてやります。

菜種の追肥

菜種の追肥はだいたい麥に準じてやればよいが、三要素の中では特に窒素の効果が高く、カリの効果はあまりなく、燐酸の効果はやゝ高くなつております。

窒素肥料の追肥は二月中旬と三月下旬が適期

窒素の適量は、反当り二貫五百匁から三貫ぐらいになつているが、このうちの三分の一は元肥えとし、あとの三分の二は二回に二等分、または最後の追肥にいく分重点をおくように追肥します。追肥の効果の高い時期は抽苔期（二月中旬頃）と開花始めごろ（三月下旬〜四月上旬）で、特に開花始め頃の追肥は花肥えと云われ、効果は最も高い。施用肥料は速効性のものがよい。

追肥としても効果の高い堆厩肥

堆厩肥は元肥に十分施すべきですが、追肥としても相当の効果を持つております。

硼素欠乏なども堆厩肥を施さず金肥を乱用した所に多く出るから、堆既肥の施用に務めねばなりません。

連作地帯に多い硼素の欠乏

菜種の連作地帯では最近硼素欠乏が広面積に発生して、菜種増産の大きな障害になつております。特に沖積層の老朽化水田の裏作や洪積層の黒ぼく地帯での被害は大きいようです。

硼素の欠乏徴候は、完植後間もなく主茎が萎縮し始め、続いて分枝が多く現われ、やがて分柄の先端も萎縮し始めます。葉は暗緑色となり、下葉には紫色が現われます。萎縮した主茎はやし肥大するが、分枝の先端部は黄白色に枯れて来ます。症状の甚しいときはつぼみを生じないか。又つぼみを生じても落花して、花梗を残すだけであつたり実のならなかつたりします。

硼素の使用は、硼砂で反当り二、三百匁程度が適量で、量を過ごすと害が出るから注意下さい。追肥の方法は、硼砂二百五十匁を熱湯五〜六升に溶かし、次に冷水で一石五斗程度に薄めて如雨露で株間に散布します。施用時期の遅れたときは葉面撒布をするのが効果的です。つまり反当り施用量を二百五十匁として、これを二〜三面に分けて、十日おきに葉面撒布をします。使うときの濃度は、硼砂百二十五匁を水五斗で溶かす割合で〇、五パーセント液を作り噴霧機で撒布します。

新生活運動

宮村地区合同七草祝を見る

社会教育主事

今までの七草祝は子供に高価な着物を与え、当日になると個人で、豪華な御馳走を作つて、近所や多くの知人を招いて大振舞いをしておりました。従つて経費の面からも大変大金のかゝる七草祝がなされて来たのですが、近年段々子供を本位とした、しかも金のかゝらない七草祝が、合同又は地区別に行われるようになつたことは大変嬉しいことです。

今年は、山新が広済寺梶山長田地区が御崎神社で宮村地区が御年神社でそれ〴〵合同七草祝が行われましたが、次に御年神社における宮村地区の七草祝の様子をお知らせします。

今回の宮村地区の七草祝は、先づ年末に婦人會が簡素な合同七草祝をすることを申合せ、これを各区長や青年と相談して、各父兄の協力を求めて行われたものです。

当日は、七才になつた子供は父兄に伴はれて午前十時半までに御年神社に集り、次のような行事が行われました。

一、神宮の祝詞修祓
二、小学校長、社会教育主事のお話
三、子供に密柑とお菓子の贈呈
四、小学校生徒の遊戯六組
五、記念撮影

戯只これだけのことでありましたが、小学校兒童の遊戯を見つめる子供の眼は異様に輝き、式をすませて帰る父兄の表情は殊の外明るいものがありました。

モメ家庭

榮養は四つの色の組合せで

榮養四色運動と云うのを御存知ですか

これは私達がふだん食べている食物をその働き別に色わけして、その色わけされた四つの色の食べ物を三度の食事のたびに平均して取り入れることによつて知らず〳〵の中にバランスの取れた完全に近い榮養をとろうと云うものです。

明日の健康と一家の幸福を守るために、皆様の家庭でも、早速榮色四色運動を實施されるようおすゝめします。

赤　血や肉を作るもの
肉類、魚貝類、大豆、卵、トーフ等

白　骨や歯をつくるもの
牛乳、めざし、にぼし、コンブ等

青　体の調子をよくするものなつ葉、南瓜、果物人蔘、大根等

黄　力や体温となるもの
種油、砂糖、芋、米、パン、菓子等

國民貯蓄五兆円を突破

みんなが貯蓄する喜びを味わいませう

国民の貯蓄総額が、昨年の十一月末で遂に五兆円を突破しました。そこでこれを記念に更に貯蓄をはげみ資本の蓄積をはかろうと〝国民貯蓄五兆円達成記念貯蓄運動〟が去る一月二十日から展開されております。

五兆円と一口に云つても一寸想像がつきませんが、これを千円札でつなぎ合せますと、地球を二十回廻り又これを積み重ねますと富士山の百二十三倍になるそうです。

しかしこれでも戦前の貯蓄状況に比れば、まだその七割にしか相当しないと云うことです。

今日我が国の生産や消費は戦前の水準を突破していますが、それにもかゝわらず日本経済の基礎は、きわめてよわいと云われるわけがここにあります。

国家が真の獨立を達成し我が家の生活の安定を計るためには、何と立つても貯蓄による資本の蓄積が肝要なのです。

お互に今年こそ計画をたて、貯蓄につとめます。

最近では皆さんの家庭でも家計簿を記入されている人が多いと思いますが、家計簿はたゞ書きつぱなしでは大した意味はありません。家計簿をつける目的は上手な暮し方をして、なるべく無駄を省き、多くの貯蓄を産みだすことにあるのです。

生活に計画性を持たせ、目的を持つた計画的な貯蓄をおすゝめ致します。

成人した人が、成人式を記念して、将来の生活資金のために貯蓄するとか、或は結婚資金のために貯蓄を始めるとか、又は建築資金の準備に取りかゝるとか、その他いろいろあると思います。又子供の誕生を祝つて育英資金のために貯蓄を始めるのも意義あるものと云えます。

「貯蓄があつて老後も安心」

これはアメリカの貯蓄標語ですが、私達が夢にも見ることの出来ない裕福な国であるアメリカにおいてさえ老后の貯えに力を注いでおります。

それでは次に諸外国の貯蓄奨励標語を招介して見ませう。

アメリカ
貯蓄があつて老後も安心
貯蓄は楽しみ

イギリス
英国の資本蓄積は貯蓄で

国民貯蓄組合員をもう二百万増やしませう。

フランス
農家の繁栄は貯蓄から

嵐が吹こうと貯蓄で安心

ドイツ
貯蓄があつて実りも豊か

やりくり上手が貯蓄も上手

イタリー
貯蓄の日には挙つて貯蓄しませう。

フインランド
季節的収入は一先づ貯蓄しませう。

青年驛伝

覇を競う五十八、一粁

本町の青協二位を獲得

第四回北諸県郡青年連絡協議会主催、青年郡内一週駅伝競走は、去る一月二十二日四岳役場より中郷中学校間五八、一キロ七區間のコースで行われました。

この駅伝に本町選手は終始健斗、児玉、二宮、瀬尾の三君は區間賞を獲得する等善戦の結果二位に入賞しました。

中にも第七區走者の中園君は、父危篤のため、二日前から徹宵看病につとめ、皮労の極にあり乍ら、默々と出場して、その責任を果しております。

立木を伐るには

許可がいります

二月二十四日までに申請書を

今年の四月一日から、来年の三月三十一日までの間に立木を伐採しようと思われる人は、早目に伐採計画を立てゝ二月二十四日までには必ず立木の伐採許可の申請を行つて下さい。

もしこの申請を怠ると、今年度中一本の立木も伐ることは出来ません。

又無断で立木を伐つた場合は、法によつて罰せられることになつておりますので御注意下さい。

申請の手続き、その他人わしいことは、森林組合又は役場経済課にお尋ね下さい。

選ばれた町選挙管理委員会委員

公明選挙

町議會では、去る十二月十九日選挙によつて本町の選挙管理委員をそれ〴〵次の三年間に選出しました。これ等の委員は今後三年間にわたり選挙管理委事を担当されることになります。

委員長　高橋直治
〃　久保利武
委員　今村重孝

生徒募集

三股町立女子補習学院

一、募集人員
普通科一年　約三十名
〃　二年　約十名

二、資格
新制中学校卒業者で。三股町に在住する思想堅実な者

三、教授内容
洋裁、和裁、生花、料理

四、修業年限
二ケ年
（別に研究科あり）

五、授業料
普通科　一年　二百円
〃　二年　三百円

六、願書受付
中学校の先生又は町教育委員会に直接申込み下さい