公民館報 みまた

発行所
三股町公民館
電話65番
編集責任者
谷口衛
印刷所
都城市北原町宮交西隣
合資会社 都城印刷所

町づくり 三股町文化祭

とき　十一月三日 ）表彰式
〃〃〃四日 ）展示会

ところ　三股町公民館
三股町小南校舎
〃　校堂
煙草収納所
その他

行事
1、一般表彰　三日
2、展示会　三、四日
3、演芸大会　三日
（浪曲、其の他）
4、体育協会演技　四日
（剣道、柔道、弓道、庭球、相撲）

展示会内容
◇近代農耕機具及農蓄産
◇観光及び特産品即売
◇農村衣食住改善
◇農村の趣味作品
◇小中学児童作品
◇農村家庭電気器具

婦人会バザー　三、四日

是非御来場を乞う

文化の日に憶う

町長　大河内　利雄

菊花香り高く、五穀豊穣稔りの秋、ここに文化の日を迎えることは町民と共に御同慶に堪えない処であります。

私は町長就任以来、明朗で健全な町造り運動と和衷協力の人造り運動を推進して参りましたが、幸にして着々その実を挙げつつありますことは偏に町民の皆様の御協力御援助の賜と衷心より深く感謝申し上げる次第であります。

国民の祝日に関する法律により自由と平和を愛し、文化をすすめる趣旨で設けられたこの良き日に、本町といたしましても三日四日を文化祭として、広く各種の行事を展開すると共に、文化の進展に功績のあった方々を表彰することに致した次第であります。

此の度の文化祭は町造り文化祭として、農業構造改善農村電化器具展示、園芸、特産品即売、生徒作品展、演芸、弓、剣、柔道、角力大会等を実施する計画でありますので、町民の皆さんはかねての御苦労を忘れてこぞって御来場下さいますよう御協力を御願い申し上げる次第であります。

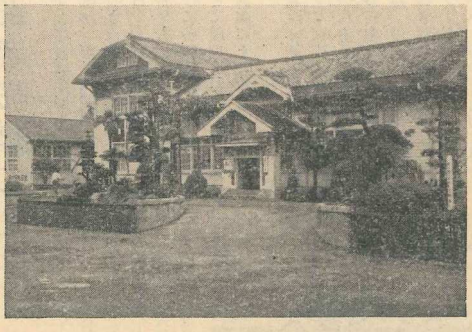

躍進する三股町役場

文化祭を迎へて

議長　重久哲夫

文化の日を迎へ十一月三、四日に各種表彰並びに各種体育行事が挙行されるとは真に時宜に適した結構な催しだと想い心から御祝申し上げます。

文化とはカルチュアを意味し即ち土を深く耕し、心を磨き社会をよりよく奇麗にすることとも云われております。懸命に土を耕し自己を修練し、社会をより浄化し又貢献した方々を表彰することは池田首相の称へる人造りの基本をなすものだと思います。

菊花香る文化の日は、万物実る秋であり、本年は特に豊作の年であり心身共に健康な人々の肉弾相搏つ各種競技は錦上更に花を添える文化行事と思われます。

惟うに文化は天の時は無災の秋、地の利は豊穣の秋、平和の町に百花乱満と咲きほこることは史実が実証しています。

今日の三股の姿がこの立派な百花咲き乱れる文化の日に相応する状態にあると思われます。

目出度い文化の日に三股の現状を喜び表彰される方々に心からお祝いを申し上げ健康にして豊かな平和な三股町の前途に多幸あらんことを祈念し擱筆致します。

『おうかはのあれずめぐみのみづこそは、みづほのまちぞ、ひさしきのもと』

文化祭について
御協力の御願いとお知らせ!!

かねて、町づくり、部落づくり、家づくりに丹念されたその成果、その技術、その頭脳を惜しみなく一堂に集めて、みんなで観て、みんなで玩味しましょう。一人でも多く、一品でも多く参加出品することが私達のこの文化祭をより賑やかに、より有意義にする所以のものであります。奮って沢山出品して下さい。そしてこの機会を逸せず、見落しのないよう隣り近所誘い合ってみんな観に行きましょう。

文化祭行事の内容

一、展示会（三日、四日）

①農業近代化室
◇会場＝煙草収納所及附近の広場◇担当＝経済課耕地課、農委事務局、◇会場責任＝大河内課長）
農構改善の構想図絵、設計、統計、農産物、農畜産加工品、乳牛（約六十頭）大小家畜の飼料、農薬、農耕機械、防除器具等、（特に三股農協、森林組合等の協力に依り、県郡内の関係機関、商会等の特別出品参加と農耕機械の実演は農業近代化を目指す農家にとって、またとなきチャンスである。）

②観光、特売品即売室
◇会場＝煙草収納所◇担当＝経済課、小倉セーター◇会場責任＝米村係長）小倉セーター工場製品
竹細工、藁細工、木工、焼物、瓦、ブロック、酒飲食品、椎茸、わさび、みかん、かき、紅茶、緑茶類の展示即売

③農村衣食住改善室
◇会場＝公民館結婚式場
◇担当＝地教委、生活課婦連協、男、女青協◇会場責任＝大坪課長）
公民館結婚衣裳、縫物、編物、その他手芸工作品保存食、おやつ、茶じお

④農村の趣味作品室
◇会場＝公民館研修室、ロビー等◇担当＝選管事務局、地教委、写真同好会◇会場責任＝山元忠博永井先生）
おもと、きく、ばら、その他の花木、盆栽、アマチュア写真コンクール作品、特別参考品

⑤小中学校作品室
◇会場＝三股小南校舎三教室◇担当＝地教委、中小学校◇会場責任＝鵜倉課長、三股中坂口先生）
図画、書道（毛筆、硬筆）其の他参考書画約五四〇点　全国小学校美術優秀作品一〇〇点

⑥農村家庭電気器具室
◇会場＝煙草収納所◇担当＝地教委、町内電気商店◇会場責任＝有川商店主、児玉電業所長）
照明具、煮炊器、洗濯器化粧用具、暖房保温器、録音機、プレヤー、ラジオ、その他家庭電気器具の展示即売

⑦防犯展示室
◇会場＝三股小南校舎一室◇担当＝三股町防犯組合、交通安全協会◇会場責任＝山元忠博）

二、表彰式及び国民健康保険慰安演芸（三日）

◇会場＝三股小講堂◇担当＝住民課、税務課◇会場責任＝栗野課長）
午前中国民健康保険優良家庭の表彰一二九世帯、一般表彰九四名及団体（永年勤続者、特別功労者善行者、優良子供クラブ等）の表彰式。
午後は被保険者慰安のため特別大演芸会が催される。

△被保険者＝全町民、遠慮なく御覧下さい。
△注意（被表彰者の昼食やお好み物は各自御用意下さい）

三、体育協会演技（四日）

◇担当＝体育協会各部◇会場責任＝各部長）
○剣道柔道＝三股小講堂及校庭○弓道＝町立病院弓場○庭球＝町役場テニスコート○相撲＝公民館コート

四、婦人会バザー（三日、四日）

◇場所＝公民館広場◇担当＝町婦連協◇会場責任＝婦連協長）
バザーはパン、菓子、牛乳飲料、紅茶、コーヒー果物、おすし、その他を用意しております。
△御休憩とお茶は無料サービスをいたします。

△注意（バザーの出品物は各会場毎に責任者一人を付けること。（輸送指揮＝蓬原、輸送係＝立山二三園田隼二）
③搬入は二日午前中までに織網を通じ或は本人で行うこと。特に取扱い大事なものは成るべく本人で搬入願いたい。
⑥商業用展示品は。その搬入、管理、販売、監視、搬出等一切出品者自身行うこと。
⑦会場の、販売委託手数料は価額の五歩とする。委託販売の代金受払いは六日の午後に行う。
⑧展示物の片付け搬出は搬入の時と同じ要領で、四日の午後四時から行う。品物を受取る時は、付けてある名札を会場責任者に渡さなければ引き取ることは出来ない。（会場責任者は名札を必ず取ってから品物を引渡すこと）

出品及搬入搬出の要領

①出品者は十月三十一日までに部落名、氏名、品名個数及び寄贈か販売か（販売価額をはっきり）非売かを夫々の関係組織網を通じ、又は個人で、各会場の責任者に報告すること。
②出品物には予め、各自で厚紙又は布切れ等に、部落、氏名、販売品の価額等を記入した名札をつけること。名札の必要の方は夫々の会場責任者から貰うこと。
③農産物（人蔘、ねぎ、ほうれん草、ごぼう、大根とか）は従来の農産品評会に出品する時のように束にして縛り、ていさいの良い規格にして出品すること。（バラ〜〜は不可）
④沢山まとまったもの、重いもの、本会から特別に出品を依頼したものは町のトラックやジープで搬入搬出を行うので、各会場責任者は予め、その場所、個数、品名を町公民館まで報告すること。又

輝く光栄の被表彰者

めでたしめでたし

それはあたかも三股町の文化的進展を象徴するかの如くに。

一、十一月三日文化の日、県教育委員会において、社会教育功労者
三股町長、大河内利雄
公民館活動優良
三股町、梶山公民館
優良青年団体
三股町青年連絡協議会
善行児童
梶山小六、吉行ゆう子

二、十一月二十八日、第十三回県社協大会において福祉事務担当功労者
町企画室　桑畑利治
共同募金優良
三股町社会福祉協議会

三、十月二十九日第十回県母子福祉大会において
母子福祉事業功労者
上梶山　長尾イワ

四、十月十八日、九州地区獣医師大会において
獣医師事業功労者
新馬場、吉行　休

五、十月十五日、鉄道記念日　国鉄西部支社において、踏切事故防止貢献、
勝岡小、餅原親子会

六、十月二十日
都城警察署において交通安全運動表彰
勝岡小、餅原親子会

文化祭被表彰団体及個人表彰

一、一般表彰
一、国民健康保険健康家庭表彰

一般表彰（団体及び個人）芳名

§総務部門
一、一五年勤続職員
大村幸之、宇田　清
田中正綱、立山二三
草留千恵子

§税務部門
一、部落表彰の部
塚原、中米、寺柱、餅原
田上、大サ、今市、三島
蟲木、櫟田
二、個人表彰の部
上新納税組合長　岩崎　実春
郡元納税組合長　細山田盛利
上長飯納税組合長　川野　時義
早水納税組合長　笠野　利重
納期前完納者
年神清盛　草留綱二

§住民部門（年金）
一、部落表彰の部
部落　代表者氏名
上新、岩崎実春、山王原、岩崎りく、前目、東泰美、餅原、今村篤美、塚原、別納鉄弥、梶山、神崎重行、蟲木、大崎徳重、大野、野崎績、仮屋、山内利幸、東原、橋口袈裟男、三島、玉利祐成、中央、森松男、寺柱、瀬尾ツルエ、勝岡、片之坂秀雄、上米、大村重光下新、柳橋光保、今市、下沖与一

§建設部門
一、団体の部
前目地区道路愛護会
中央地区道路愛護会
田上地区道路愛護会

§耕地部門
一、団体の部
梶山土地改良区理事長
代表者、長倉祐泰

§農業委員会部門
一、永年勤続者　小牧純尊

§衛生部門
一、部落表彰の部
田上部落、上新婦人会
二、個人表彰の部
山王原、桑畑新二

§社会福祉部門
黒木清之助、長尾イワ

§教育部門
一、社会体育功労者の部
永山　卯、剣道普及
田中綱幸、相撲普及
二、学校児童団体の部
団体名　代表者名
内之木場子供会渡部留美子
勝岡子供会、森田則夫
山王原子供クラブ神宮司学
中野子供会、吉行ゆう子
三原子供会、高橋修二
高畑子供会、尾崎幸男
大さぎす子供会、大盛重治
三、個人の部
三股小、下村広美
梶山小、吉行ゆう子

§産業部門被表彰者
一、早期水稲栽培グループ（五）
グループ代表者名人員
推進班名
前目　福留政信　五六名
上米　川原虎男　一八名
餅原　坂元熊吉　一〇名
今市　下沖与一　一三名
二、果樹園造成グループ（四）
上水　肇　二五名
新納重光　二六名
和田政則　六名
黒木正利　二三名
三、畜産グループ（五）
餅原　別府次男　二一名
樺山　大脇正夫　一九名
蓼池　北畑嘉熊　四八名
新馬場　小倉　学　二二名
町養鶏同好会
指宿哲夫　一四名
四、個人表彰（八）
今市、川上純則、下沖与一
中米、白尾伍紀、竹町清吉
梶山、大久保義春
勝岡、柳橋正身
蓼池、堀内静雄、山中　弘
五、農業共済掛金優秀組合（七）
塚原組合、中米組合、大サ組合、前目組合、餅原組合
今市組合、中央組合
六、農業共済家畜共済推進員、（三）
前目、下村勇雄、梶山、鍋倉敦、仮屋、黒木照男
七、林業関係
一、緑化運動協力校（三）
勝岡小学校、梶山小学校、長田小学校
2、造林作業団協力者（一）
長田分団長、馬渡勝二

国民健康保険優良家庭表彰者芳名

山王原　鈴木ムカ　蟲木キク　山元　勇　森　岩男
中央　原田年光
上新馬場　木佐貫盛儀　森純高　山元伝雄　岩崎ミヤ　岩崎幸雄　池田みつ　久松アグリ　川添　肇　木佐貫清雄　山元鹿熊
塚原　赤池善徳　今福ツマ
山元マツ　木佐貫シゲ
下新馬場　内枦保政信　山下フヂエ　森　純則　森実
今市　折田竹治
東原　前畑サエダ
中米満　堀内ユキ　片平清
孝　上原キク　中内豊吉
蔵元早市　飯田宗平
上米満　下村義盛　原田綱男　上西綱行　原田嘉吉
原田安秀　下村ミツエ
中西ヤエ　原口ナミ
大村歳雄　川原ミキ
福留チエ　大村純利
谷　上石利行　中原ハツエ
高畑　高畑穂助
植木　大盛エキ　谷村銀次郎　瀬戸山セキ　岩内シカ　柿田キク　隈元ケサオ　田中綱幸
大鷲巣　森田レン　東村公夫　萩原ミエ　萩原重次
安田三五郎　久保ユク
大盛キミノ　政野ソメ
寺柱　黒木シモ　二之方四男　松野義盛　青木兼行
楠見フクノ　前田彦二
佐田兼盛
小鷲巣　稲元清徳　栗野直助　栗野実秋　西村義隆
松野光徳　大峰ユミ
盛田エイ　若松モト
田上　中村シヅ子　別納克巳　南　正之
梶山　去川チサ　瀬尾政徳
中野正太郎　細山田武雄
片山キミ　中野重利　久寿木キク　谷口シモ
鍋倉三雄
蟲木　柿木　厚　早田　尊
仮屋　黒木照男　児玉兼良
木野田ツル　津崎クリ
飛松ハル　松山盛之
畑中初二
大野　川越松次　黒木信春
松山利治　永山政行
内ノ木場　渡辺睦男
前目　今村重孝　木村定一
蓼池　内村忠志　大坪ナミ
加治屋春雄　北畑義雄
新森ケイ　花屋蔵平　綿屋繁則　森ケイノ　森政雄
餅原　上牧清重　米満秀盛
外園伊三吉　西村　愿
初森初義　新垣輝盛
三原　奥原キミ
原口重安
勝岡　岩崎盛二　草留綱二
立山儀則　野元ユク　松木テツ　松永篤美　山元寅生　以上　一二九名

養老院起工式終る

かねて計画中であった養して愉快に楽しく一生を送っていただく環境をつくるために花木一本ゾーキン一枚献上運動をはじめますので町民各位の絶大なる御協力を御願い渡します。

老院が、町立病院の東側に建設されることになり去る十月十七日福祉事務所長の臨席をあおぎ、町議会議員並びに各関係者一同参列のもとに現場において起工式が厳粛にとり行なわれました。

養老院は総工費一五二二万円で、収容人員五〇名収容室一八室その他大広間、食堂談話室、男女各浴室、医務室、静養室、重患者室等完備された設備を施したコンクリートブロック造平家建二二七坪の近代的な建物で来年二月下旬に完成する予定であります。

社会福祉事業の一貫として特に老人のしあわせをたかめる運動が、さかんに叫ばれている今日まことによろこばしい限りでありますおとしよりの方々が、安心

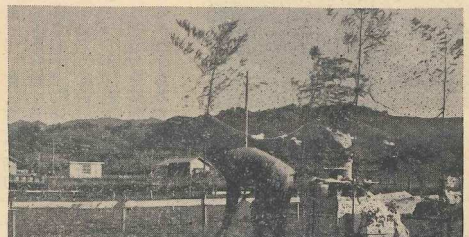

町長養老院鍬式入式

派米農業研修者

和田博見氏滞米期限満了帰郷迫る

昭和三十四年十月派米農業研修者として、推せんされ、三ケ年の期限が満了して、十月二十五日ロスアンゼルス港出帆、十一月十一日横浜港着の予定。

去る九日アメリカ、カルフオルニヤ州オックスナード滞在中の和田博見氏より町長宛手紙が参り、十月二十二日から二十六日まで、神奈川県小田原市に於いて、MRAアジヤ大会が、開催されるから、三股町の青年二名を招待したいので、推せん方をお願いする。費用は後日送金するからとの手紙が参りましたので、早速蓼池の野口英治君と谷の出水秀美君を推せんし、その旨返答いたしましたところ費用が送金してきました。

三ケ年みっちりと米国農業を研修された、和田氏は感ずるところあり々たて三股町の若人よ、町づくり国づくりは吾々若人が奮起しなければ々と貴重な費用まで投じ、二名の青年を招待されたものと思います。

文部省指定社会体育研究公開のお知らせ

本町におきましては昭和三十六年度より二ケ年文部省社会体育（青少年スポーツ）の指定を受け活動をつづけてまいりました皆様方の御協力により各部落とも体育施設および広場の設定がなされ総ての体育行事が部落で出来ますことは青少年を始め一般にいたるまで公民館活動の一環として体育の振興が一段と活潑に進められることをお廓び申し上げます。

この機会に本年度は社会体育公開を県下二ケ所開催され県北（高千穂町）県南（三股町）が指定され着々と皆様方の御協力により準備がなされています。公開当日の催しとして研究発表、

青年（棒体操、バレーボール）
婦人（レクレーション、バレーボール）
子供会（体操、リズム運動）
剣道部（型、対抗）

の実技が公開されますので町民こぞっての体育デーとして御協力下さいますようお願い申し上げます。

公開についての日程は次の通りです。

一、期日
○11月11日
県南地区体育指導員協議会（一五〇名）
○11月12日
社会体育研究公開

二、会場
三股中学校（体育館）

三、日程
九、〇〇～一〇、〇〇　受付
一〇、〇〇～一〇、三〇　開会行事
一〇、研究経過報告　一〇、五〇
一〇、研究発表（三名）　一一、三〇
一一、研究発表（三名）　一二、〇〇
一二、〇〇～一三、〇〇　昼食（レクレーション）
一三、〇〇～一五、〇〇　実技
一五、〇〇～一六、〇〇　研究討議
一六、〇〇～一六、二〇　指導講評
一六、二〇～一六、三〇　閉会行事

どうか体育公開を通じ益々本町の体育振興が出来ますことをお願いいたします。この公開は体操祭をかねての行事ですので皆様方の御参集をおまち致します。

時まさに絶好の婚礼シーズン

公民館結婚式場は衣裳、草履、敷物、装飾、胸章等を一新し、御料理も趣好を新しくしました。「結婚は合理的に、婚礼は便利で、しかも費用安上りの公民館式場で、」を実行しましょう衣裳使用料は市価の半額以下或は三分の一位です。

婦の門出のお祝いとして、新郎新公民館から新婚旅行の発駅まで、町の公用車で特別のサービスをします。（但し当日公用に差支えのない時に限ります。）

郡公民館バレー大会に山新チーム出場

第三回北諸県郡公民館バレー大会が十一月十七日山田町営グランドにおいて開催されます。この大会を通じて心身ともに潑剌とした健康な社会人の育成と明るい郷土建設を目指し更にスポーツを通して郡民一体の親睦を計り公民館活動の推進に寄与するため行われる大会であります。本町から先ほど行われた町公民館バレー大会で優勝されたチーム男子山新チーム、女子山新チームが町代表として出場することになりました。どうか皆様方の御期待にそうべく選手におかれましては十一月五日より練習計画がなされています。

先日公民館連絡協議会において、バレー大会後援会の結成がなされ皆様方より一戸五円づつ選手派遣費として御協力いただきますようお願いいたします。こうしたスポーツこそ県民百万人バレー大会の主旨のもとに大会が催され、今後の体位向上はもとより町民あげてのレクレーションとして各地域において総合的に実施されますようお願いいたします。

帰郷後は三ケ年の研修体験を充分活用され三股町の農業進展と町づくりに寄与されんことを御願い致し今後の健闘を祈る次第です。

「参考までにMRAアジヤ大会とは道徳再建合議、道徳再武装運動とか言う会であるさうです。参加者は四一ケ国で外国二〇〇名日本は六〇〇名参加とのことです。」紙上を以って本人を始め、御両親に厚く御礼申し上げます。

練習大会当日はどうか皆様方の御声援をお願い申し上げます。当日の日程は次の通りです。

九時　集合受付
九、〇〇～九、二〇　入場
九、二〇～九、四〇　開会式
九、四〇～一二、〇〇　競技
一二、〇〇～一二、四〇　マーチ、ゲーム（地元）
一二、四〇～一五、〇〇　競技
一五、〇〇～一五、二〇　閉会式

皆様方と共に選手の御健斗をお祈りいたします。

☆この事だけは是非守りましょう

国民年金は社会保障制度の主柱として福祉年金と、拠出制年金の二本建で国民将来の生活を保障する訳であります。皆さんの中でややもすると拠出制年金は保険料を納めるのがいやだから役場からは加入の事について通知がないの幸いに未加入のままになっている人はないでしょうか？。国民年金に加入しなくてはならない人が加入しないままほっておきますと、拠出制年金だけでなく福祉年金も支給されません。本町に残念乍ら此の実例が一名発生しています。主人「夫」が県外に出稼中去る一月に病死し早速主婦の方が「福祉年金」の受給手続に見えた訳であります。処が書類作製中に此の主婦の方は年金に未加入である事が判り、早速加入の手続を済ませ福祉年金の受給手続を致しましたが「夫の死亡時」国民年金の被保険者でなかったとの理由で母子福祉年金は支給されません。此のお母さんと子供さんには誠に御気の毒に堪へません。此の様な実例が他に発生しない様に係としては充分留意しておりますが、被保険者の立場にある皆様方も自分の年金である事を御考え戴き権利を主張する上には一先づきまりを守って」戴き度いと思います。

◎保険料を滞納しますと年金がもらえない

年金の保険料を滞納していた為に母子年金や、障害年金或は老令年金がもらえないと云う事が起らない様に保険料の納入が困難な方は保険料が滞納にならない様に「免除」の手続をして下さい。又保険料の免除が出来ない家庭の方は毎月の保険料を滞納しない様に努力して下さい。そうして自分の将来の生活保障を先づ国民年金から築いて戴き度いと思います。

住民課

忌明寄附

一金弐阡円也　故和田清兵衛豊
一金弐阡円也　故竹之内良夫
一金参阡円也　故今村武弥房子

福祉の通り三股町社会協議会に寄附を戴きました。ので、町社会福祉のために有効に意義につかわせていただきます。厚く御礼申し上げます。

編集後記

燈火親しむ秋、稔り豊かな稲穂切株一株一株の重さに頭が下がる。農業姿勢に足踏み一歩一歩前進のどの農業生産と言うところ。農業を向いて努力は致すがなかなか難かしいものだ。

文化祭中心に記事を投稿を投戴でできなかったことを深く御詫び致します。

農業と化学共に尽すことと思う。

菊花香る文化の日、文化農業を香り豊に致そうではありませんか。

手なく努力は針陽農業、勉強に努力は致すがなかなか難かしいものだ。